



C.F. e P.IVA 02168110019

**COMUNE DI BOBBIO PELLICE**

CITTÀ METROPOLITANA DI TORINO

Piazza Caduti per la Libertà, 7 - 10060

Tel: 0121 957882

Email: [info@comune.bobbioestelle.to.it](mailto:info@comune.bobbioestelle.to.it)

PEC: [protocollo.comunebobbioestelle@pec.it](mailto:protocollo.comunebobbioestelle@pec.it)

[www.comune.bobbioestelle.to.it](http://www.comune.bobbioestelle.to.it)

**Comune di Bobbio Pellice**  
**Città Metropolitana di Torino**

**PIANO TRIENNALE  
PER LA PREVENZIONE DELLA CORRUZIONE  
E DELLA TRASPARENZA  
2022 – 2024)**

APPROVATO CON DELIBERA GIUNTA COMUNALE N° 97 DEL 22.12.2022

## Sommario

<b>PREMESSA.....</b>	<b>5</b>
<b>A. INFORMAZIONI DI CARATTERE GENERALE .....</b>	<b>7</b>
<b>Il PNA 2019.....</b>	<b>7</b>
<b>B. PROCESSO DI REDAZIONE E APPROVAZIONE DEL PTPCET.....</b>	<b>9</b>
<b>La finalità.....</b>	<b>9</b>
<b>Le fasi .....</b>	<b>10</b>
<b>Il coinvolgimento attivo degli organi di indirizzo politico amministrativo, del personale del Comune di Bobbio Pellice e degli altri stakeholder .....</b>	<b>10</b>
<b>C. SISTEMA DI GOVERNANCE .....</b>	<b>12</b>
<b>Giunta Comunale.....</b>	<b>12</b>
<b>RPCT .....</b>	<b>12</b>
<b>Referenti e Responsabili di Area .....</b>	<b>13</b>
<b>I Responsabili di Area sono pertanto tenuti a collaborare con il RPCT: .....</b>	<b>13</b>
<b>RASA - Responsabile dell’Anagrafe Unica delle Stazioni Appaltanti.....</b>	<b>13</b>
<b>Tutti i dipendenti del Comune di Bobbio Pellice.....</b>	<b>14</b>
<b>Collaboratori a qualsiasi titolo dell’amministrazione.....</b>	<b>14</b>
<b>Organismo Associato di Valutazione .....</b>	<b>14</b>
<b>Ufficio Procedimenti Disciplinari (U.P.D).....</b>	<b>14</b>
<b>D. LE RESPONSABILITÀ.....</b>	<b>15</b>
<b>Del RPCT .....</b>	<b>15</b>
<b>Dei dipendenti.....</b>	<b>15</b>
<b>Dei Responsabili di Area e collaboratori .....</b>	<b>15</b>
<b>E. SISTEMA DI MONITORAGGIO .....</b>	<b>16</b>

<b>F. COORDINAMENTO CON GLI STRUMENTI DI PROGRAMMAZIONE .....</b>	<b>17</b>
<b>G. ANALISI DEL CONTESTO ESTERNO.....</b>	<b>18</b>
<b>H. ANALISI DEL CONTESTO INTERNO.....</b>	<b>23</b>
<b>Mappatura dei Processi per Aree di rischio "Generali" e "Specifiche" .....</b>	<b>23</b>
G.4.1.A. Acquisizione e gestione del personale .....	24
G.4.1.B. Provvedimenti ampliativi della sfera giuridica senza effetto economico diretto ed immediato per il destinatario.....	24
G.4.1.C. Provvedimenti ampliativi della sfera giuridica con effetto economico diretto ed immediato per il destinatario.....	24
G.4.1.D. Contratti pubblici .....	24
G.4.1.E. Incarichi e nomine.....	25
G.4.1.F. Gestione delle entrate, delle spese e del patrimonio.....	25
G.4.1.G. Controlli, verifiche, ispezioni e sanzioni.....	25
G.4.1.I. Altre Aree di rischio specifiche .....	25
G.4.9 I.1 Atti di governo del territorio (Planificazione e gestione del territorio) .....	25
<b>I. VALUTAZIONE DEL RISCHIO .....</b>	<b>26</b>
<b>Analisi del rischio.....</b>	<b>26</b>
<b>Valutazione del rischio .....</b>	<b>27</b>
<b>Trattamento del rischio .....</b>	<b>27</b>
<b>Monitoraggio successivo della gestione del rischio nei processi.....</b>	<b>28</b>
<b>L. TRATTAMENTO DEL RISCHIO: PREVISIONE DELLE MISURE GENERALI.....</b>	<b>29</b>
<b>A. Codice di comportamento .....</b>	<b>29</b>
<b>B1. Rotazione ordinaria e B2. Rotazione straordinaria .....</b>	<b>30</b>
<b>C. Inconferibilità - incompatibilità - incarichi extraistituzionali.....</b>	<b>32</b>
<b>D. Whistleblowing.....</b>	<b>34</b>
<b>E. Formazione .....</b>	<b>36</b>
<b>F. Trasparenza .....</b>	<b>37</b>
<b>G. Svolgimento attività successiva alla cessazione lavoro.....</b>	<b>38</b>

<b>H. Commissioni e conferimento incarichi in caso di condanna.....</b>	<b>39</b>
<b>I. Patti di integrità .....</b>	<b>40</b>
<b>M. TRATTAMENTO DEL RISCHIO: PREVISIONE DELLE MISURE SPECIFICHE .....</b>	<b>41</b>
<b>N. TRASPARENZA .....</b>	<b>42</b>

## Premessa

La sempre maggiore attenzione alla prevenzione dei fenomeni corruttivi nell'amministrazione della *res publica* ha portato all'approvazione della Legge 6 novembre 2012 n. 190 "Disposizioni per la prevenzione e la repressione della corruzione e dell'illegalità nella pubblica amministrazione", che ha disciplinato in modo organico un piano di azione, coordinato su tutto il territorio nazionale, volto al controllo, alla prevenzione e al contrasto della corruzione e dell'illegalità.

La riforma, presentata come momento imprescindibile per il rilancio del Paese, poiché tesa ad implementare l'apparato preventivo e repressivo contro l'illegalità nella pubblica amministrazione, corrisponde all'esigenza di innovare un sistema normativo ritenuto da tempo inadeguato a contrastare fenomeni sempre più diffusi e insidiosi ed è volta a ridurre la "forbice" tra la realtà effettiva e quella che emerge dall'esperienza giudiziaria.

L'obiettivo è la prevenzione e la repressione del fenomeno della corruzione attraverso un approccio multidisciplinare, nel quale gli strumenti sanzionatori si configurano solamente come alcuni dei fattori per la lotta alla corruzione e all'illegalità nell'azione amministrativa.

In specifico si pongono a sostegno del provvedimento legislativo motivazioni di trasparenza e controllo proveniente dai cittadini e di adeguamento dell'ordinamento giuridico italiano agli standard internazionali.

Le motivazioni che possono indurre alla corruzione trovano riscontro nei seguenti due ordini di ragioni:

- ragioni economiche, derivanti dal bilanciamento tra l'utilità che si ritiene di poter ottenere, la probabilità che il proprio comportamento sia scoperto e la severità delle sanzioni previste;
- ragioni socio-culturali: la corruzione è tanto meno diffusa quanto maggiore è la forza delle convinzioni personali e di cerchie sociali che riconoscono come un valore il rispetto della legge: dove sono più elevati il senso civico e il senso dello Stato dei funzionari pubblici, i fenomeni corruttivi non trovano terreno fertile per annidarsi.

La corruzione, e più in generale il malfunzionamento dell'amministrazione a causa dell'uso a fini privati delle funzioni attribuite, ha un costo per la collettività, non solo diretto (come, ad esempio, nel caso di pagamenti illeciti), ma anche indiretto, connesso ai ritardi nella conclusione dei procedimenti amministrativi, al cattivo funzionamento degli apparati pubblici, alla sfiducia del cittadino nei confronti delle istituzioni, arrivando a minare i valori fondamentali sanciti dalla Costituzione: uguaglianza, trasparenza dei processi decisionali, pari opportunità dei cittadini.

Diventa pertanto inderogabile avviare una forma efficace di prevenzione e contrasto della corruzione, azione cui la Legge intende attendere prevedendo che tutte le Amministrazioni pubbliche definiscano un proprio **Piano Triennale per la Prevenzione della Corruzione e della Trasparenza (PTPCeT)**, che fornisca una valutazione del diverso livello di esposizione

degli uffici al rischio di corruzione, indichi gli interventi organizzativi volti a prevenirne il rischio e predisponga procedure dirette a selezionare e formare i dipendenti chiamati ad operare nei settori particolarmente esposti alla corruzione.

Il Piano Triennale per la Prevenzione della Corruzione e della Trasparenza del Comune di Bobbio Pellice viene adottato tenuto conto delle indicazioni disponibili alla data di approvazione, in particolare della legge 190/2012, del D.P.R. n. 62 del 16/04/2013 sul Codice di comportamento dei dipendenti pubblici, dei Piani Nazionali Anticorruzione approvati da Anac con Delibere 72/2013 (PNA), 12/2015 (PNA 2015), 831/2016 (PNA 2016), 1208/2017 (PNA 2017) e 1074/2018 (PNA 2018).

La presente edizione considera specificatamente gli aggiornamenti del Piano Nazionale Anticorruzione 2019, emanato da Anac con propria delibera n. 1064 del 13 novembre 2019. Esso costituisce atto di indirizzo per le pubbliche amministrazioni e per gli altri soggetti tenuti all'applicazione della normativa.

La redazione del presente PTPCeT, che ha durata triennale e viene aggiornato annualmente, tiene infine conto della regolamentazione operativa di Anac in materia di Trasparenza, conseguente alle disposizioni previste dal d.lgs. 33/2013 come modificato dal d.lgs. 97/2016, specificatamente dando attuazione alle Linee Guida Anac n. 1309 e n. 1310 del 28/12/2016.

## A. INFORMAZIONI DI CARATTERE GENERALE

Attestazione dell'avvenuta pubblicazione sul sito istituzionale delle precedenti edizioni del Piano Triennale per la prevenzione della corruzione e della Trasparenza:

	Si	No
PTPCeT 2021-2023	X	
PTPCeT 2020-2022	X	
PTPCeT 2019-2021		x
PTPCeT 2018-2020	X	
PTPCeT 2017-2019	X	
PTPCeT 2016-2018		x
PTPC 2015-2017	X	
PTPC 2014-2016	X	

### ***II PNA 2019***

A seguito di ampia consultazione pubblica, l'Autorità nazionale anticorruzione ha pubblicato il nuovo Piano nazionale anticorruzione (PNA 2019), con l'intento di agevolare il lavoro delle amministrazioni tenute a recepire nei loro Piani Triennali per la Prevenzione della Corruzione e della Trasparenza le indicazioni contenute nel PNA. Anac ha deciso di intraprendere un percorso nuovo: rivedere e consolidare in un unico atto di indirizzo tutte le indicazioni fornite fino a quel momento, integrandole con orientamenti maturati nel corso del tempo e oggetto di appositi atti regolatori.

Nel PNA 2019 sono quindi rappresentate le attuali linee di indirizzo, che da un lato prevedono l'adozione di misure di prevenzione concrete ed efficaci, dall'altro approfondiscono alcuni passaggi di metodo, indispensabili ad assicurare la qualità dell'analisi che conduce all'individuazione delle stesse.

L'obiettivo è rendere il PNA uno strumento di lavoro utile per chi, a vari livelli, è chiamato a sviluppare e attuare le misure di prevenzione della corruzione.

Questa iniziativa, finalizzata a supportare le amministrazioni, è accompagnata anche da novità nella veste grafica, quali la previsione di appositi riquadri per agevolare la lettura e la presenza di collegamenti ipertestuali per facilitare la consultazione dei provvedimenti emanati dall'Autorità nel corso degli anni.

La prima stesura del PNA è avvenuta da parte di Anac nell'anno 2013: da allora, l'aggiornamento annuale del PNA da parte di Anac si è reso necessario per perfezionare le indicazioni iniziali, a seguito della verifica nel tempo dei rischi rilevati e delle misure adottate dalle Pubbliche Amministrazioni.

In tutte le varie edizioni, il PNA ha in ogni caso mantenuto la sua iniziale struttura, così composta:

- una parte generale, con le indicazioni per la corretta predisposizione dei Piani Triennali per la Prevenzione della Corruzione e della Trasparenza da parte delle Pubbliche Amministrazioni;
- una seconda parte, dedicata a diverse tipologie di amministrazioni o a specifiche materie, in cui si sono valutate in contesti differenti le cause di corruzione e le misure organizzative attuate.

Nel 2019 Anac è intervenuta sulla Parte Generale del PNA, rivedendo e inserendo in un unico atto di indirizzo tutte le indicazioni precedenti, integrando i vari orientamenti e gli atti regolamentari, mentre i contenuti specifici esaminati nei PNA già precedentemente pubblicati vi trovano conferma.

Nel PNA 2019 trovano quindi definitivo chiarimento e specificazione:

- le strategie di prevenzione della corruzione a livello nazionale e decentrato
- le indicazioni metodologiche per la gestione del rischio di corruzione
- chi sono i soggetti coinvolti nell'elaborazione del PTPCeT
- come effettuare il monitoraggio del PTPCeT
- quali sono le correlazioni fra PTPCeT e Performance Organizzativa
- le misure generali ed obbligatorie di prevenzione della corruzione
- il ruolo, i poteri, i requisiti soggettivi per la nomina, la permanenza in carica e la revoca del Responsabile per la Prevenzione della Corruzione e della Trasparenza
- il ruolo degli Organismi Indipendenti di Valutazione.

Si rinvia a:

[Delibera numero 1064 del 13 novembre 2019](#)

## **B. PROCESSO DI REDAZIONE E APPROVAZIONE DEL PTPCeT**

### ***La finalità***

I Comuni operano a seguito dell'approvazione del Piano Nazionale Anticorruzione e delle successive integrazioni normative per procedere alla stesura e alla approvazione del PTPCeT.

La proposta di PTPCeT è predisposta dal Responsabile per la prevenzione della corruzione e Trasparenza (RPCT), con adeguato supporto da parte della struttura organizzativa.

Qualora nel Comune di Bobbio Pellice fosse commesso un reato di corruzione, accertato con sentenza passata in giudicato, il RPCT sarà chiamato a risponderne personalmente, salvo poter dimostrare di aver predisposto il PTPCeT prima della commissione del fatto e di aver vigilato sulla sua applicazione ed osservanza.

Il PTPCeT costituisce uno strumento agile, volto all'adozione di misure organizzative preordinate ad evitare fenomeni di corruzione nell'amministrazione pubblica per i quali si introduce una nuova attività di controllo, assegnata dalla Legge 190/2012 al RPCT.

Il PTPCeT che si propone è stato costruito in maniera tale da determinare il miglioramento delle pratiche amministrative attraverso la promozione dell'etica nella pubblica amministrazione, evitando l'insorgere di illeciti e comportamenti che in qualche maniera possano adombrare la trasparenza e la stessa correttezza della P.A.

Finora, l'approccio più utilizzato nel combattere la corruzione in Italia è stato di tipo repressivo, trascurando invece comportamenti di tipo preventivo; attraverso il PTPCeT si pensa ad invertire questa tendenza anche per allinearsi ai modelli più avanzati d'Europa.

Per centrare l'obiettivo è essenziale che si metta a punto un affidabile sistema di controllo interno, individuando ex ante quali tra le attività svolte dai dipendenti siano particolarmente esposte al pericolo di corruzione, ed essere attenti nell'assunzione dei rimedi previsti dal PTPCeT. Quest'ultimo sarà interpretato, sempre, come strumento generale di prevenzione e diffusione dell'etica, secondo i principi contemplati nell'art. Art. 97 della Costituzione.

Resta bene inteso che per l'efficacia del PTPCeT occorre la partecipazione di tutti gli attori, pubblici e privati, in primis dei collaboratori che dovranno dare operatività e attuazione al medesimo.

La presente edizione del PTPCeT del Comune di Bobbio Pellice è stata redatta tenendo conto dei principi guida di natura strategica, metodologica e finalistica previsti nel Piano Nazionale Anticorruzione 2019.

In particolare, nel corso dell'anno 2022, il Comune di Bobbio Pellice ha realizzato la complessiva mappatura dei processi lavorativi dell'Ente, procedendo poi alla stima del livello di esposizione al rischio degli stessi, secondo una metodologia di valutazione qualitativa caratterizzata da opportuni criteri e indicatori, così come raccomandato da Anac nell'Allegato 1 del PNA 2019.

Attraverso l'attività di ponderazione del rischio, si sono quindi individuati i processi a più elevato rischio nell'Ente e quelli a rischio meno elevato (Medio-Basso-Minimo), che sono stati successivamente sottoposti alla fase di Trattamento del Rischio, con l'individuazione delle misure generali e specifiche di contenimento dello stesso.

## ***Le fasi***

Il processo di approvazione del PTPCeT prevede le seguenti fasi:

1. Entro il 30 dicembre di ogni anno, il RPCT, con la collaborazione dei Responsabili di Servizio, procede al monitoraggio dell'applicazione delle misure previste dal PTPCeT vigente, nonché al complessivo riesame del sistema di prevenzione previsto dal Piano stesso, onde consentire la redazione di un Report di monitoraggio che è allegato al PTPCeT in approvazione nell'anno successivo. All'interno di tale allegato, i Responsabili di Servizio presentano le eventuali proposte di miglioramento del complessivo sistema di prevenzione, aventi ad oggetto, ad esempio, l'individuazione e l'analisi di nuove attività, l'indicazione di nuove e concrete misure da adottare al fine di contrastare gli eventuali nuovi rischi rilevati, ecc. Qualora tali misure comportino oneri economici per l'Ente, le proposte dovranno indicare la stima delle risorse finanziarie occorrenti.
2. Entro il 15 gennaio di ogni anno il RPCT, anche sulla scorta delle indicazioni raccolte ai sensi del precedente comma, elabora il nuovo PTPCeT e lo trasmette alla Giunta Comunale, accompagnato dall'indicazione delle eventuali risorse finanziarie e strumentali occorrenti per la relativa attuazione.
3. Prima dell'adozione definitiva del PTPCeT, l'Ente provvede alla consultazione esterna, tramite pubblicazione sul sito istituzionale della bozza del documento, mettendo a disposizione 15 giorni per le eventuali osservazioni, che, se significative, saranno recepite nella stesura finale del PTPCeT.
4. La Giunta Comunale approva il PTPCeT entro il 31 gennaio di ciascun anno, salvo diverso termine fissato dalla legge o da Anac.
5. Il PTPCeT viene pubblicato in forma permanente sul sito internet istituzionale dell'Ente nell'apposita sottosezione denominata "Amministrazione Trasparente \ Altri contenuti \ Prevenzione della Corruzione", non oltre un mese dall'adozione (§ PNA 2019 pag. 19).
6. Nella medesima sottosezione del sito viene pubblicata, a cura del RPCT, entro il 15 dicembre di ciascun anno (o altra data stabilita da Anac), la Relazione recante i risultati dell'attività svolta.
7. Il PTPCeT può essere modificato anche in corso d'anno, su proposta del RPCT, allorché siano accertate significative violazioni delle prescrizioni ovvero quando intervengano rilevanti mutamenti organizzativi o modifiche in ordine all'attività dell'Ente.

## ***Il coinvolgimento attivo degli organi di indirizzo politico amministrativo, del personale del Comune di Bobbio Pellice e degli altri stakeholder***

La Giunta Comunale

- assicura il proprio coinvolgimento attivo quale organo di indirizzo politico-amministrativo in una o più fasi della redazione dello stesso, su sollecitazione del RPCT;
- formula gli obiettivi strategici in materia di prevenzione della corruzione e trasparenza.

Il RPCT provvede a stimolare gli attori coinvolti nel processo di redazione del Piano, attraverso opportune riunioni con i Responsabili di Area richieste di collaborazione e coinvolgimento dei pertinenti stakeholder attraverso una procedura aperta di consultazione per l'aggiornamento del PTPCeT stesso.

I Responsabili di Area partecipano attivamente al processo di redazione e monitoraggio del PTPCeT, assicurando la massima collaborazione e attestando l'adeguatezza della valutazione del rischio e delle misure specifiche di mitigazione dello stesso.

## **C. SISTEMA DI GOVERNANCE**

I soggetti che concorrono alla prevenzione della corruzione all'interno del Comune di Bobbio Pellice e i relativi compiti e funzioni sono:

### ***Giunta Comunale***

1. designa il Responsabile della prevenzione della corruzione e trasparenza (art. 1, comma 7, della l. n. 190);
2. adotta il Piano della Prevenzione della Corruzione e Trasparenza e i suoi aggiornamenti;
3. adotta tutti gli atti di indirizzo di carattere generale, che siano direttamente o indirettamente finalizzati alla prevenzione della corruzione;
4. attua le necessarie modifiche organizzative per assicurare al RPCT funzioni e poteri idonei allo svolgimento del ruolo con autonomia ed effettività
5. propone lo stanziamento delle risorse economiche necessarie ad attuare il PTPCeT.

### ***RPCT***

1. elabora e propone alla Giunta Comunale il PTPCeT;
2. svolge i compiti indicati nella circolare del Dipartimento della funzione pubblica n. 1 del 2013<sup>1</sup> e i compiti di vigilanza sul rispetto delle norme in materia di inconferibilità e incompatibilità (art. 1 l. n. 190/2012; art. 15 d.lgs. n. 39/2013);
3. elabora la relazione annuale sull'attività svolta e ne assicura la pubblicazione (art. 1, comma 14, l. n. 190/2012);
4. svolge stabilmente un'attività di controllo sull'adempimento da parte del Comune di Bobbio Pellice degli obblighi di pubblicazione previsti dalla normativa vigente;
5. assicura la completezza, la chiarezza e l'aggiornamento delle informazioni pubblicate nella sezione Amministrazione Trasparente del sito del Comune di Bobbio Pellice;
6. segnala alla Giunta Comunale, al Nucleo di valutazione, all'Autorità nazionale anticorruzione e, nei casi più gravi, all'Ufficio di Disciplina i casi di mancato o ritardato adempimento degli obblighi di pubblicazione;
7. riceve e gestisce le richieste di accesso civico semplice e generalizzato di cui agli artt- 5 e 5 bis del d.lgs. 33/2013.

Per il Comune di Bobbio Pellice è identificato nella figura del Segretario Comunale dottor Emanuele Matina come da decreto di nomina sindacale n. 25 DEL 01.12.2022

Come da delibera Anac n. 840 del 2 ottobre 2018, il ruolo del RPCT è quello predisporre adeguati strumenti interni all'Ente per contrastare l'insorgenza dei fenomeni corruttivi.

---

<sup>1</sup> L'Autorità ha nel tempo fornito diverse indicazioni sul ruolo e sui poteri del RPCT (PNA 2013, Aggiornamento 2015 al PNA, PNA 2016, Aggiornamento 2017 al PNA) seguite alla prima interpretazione in materia fornita dal Dipartimento della Funzione Pubblica con Circolare 1/2013. Tali indicazioni sono state armonizzate nella delibera di ricognizione n. 840 del 2 ottobre 2018 e gli ultimi e più recenti approfondimenti sono dettagliati nella Parte IV del PNA 2019.

In tale quadro, è escluso che al RPCT spetti accertare responsabilità e svolgere direttamente controlli di legittimità e di regolarità amministrativa e contabile.

Sui poteri istruttori, e relativi limiti, in caso di segnalazioni di fatti di natura corruttiva il RPCT può acquisire direttamente atti e documenti o svolgere audizioni di dipendenti nella misura in cui ciò gli consenta di avere una più chiara ricostruzione dei fatti oggetto della segnalazione.

Come già indicato dall'Autorità è da escludere, per evitare che vi siano situazioni di coincidenza di ruoli fra controllore e controllato, che il RPCT possa ricoprire anche il ruolo di componente o di presidente dell'Organismo di valutazione (NV)<sup>2</sup>.

Nel PNA 2019 è riportata la tabella riepilogativa delle disposizioni normative che riguardano il RPCT, cui si rimanda integralmente.

### ***Referenti e Responsabili di Area***

1. svolgono attività informativa nei confronti del RPCT e dell'autorità giudiziaria (art. 20 d.P.R. n. 3/1957; art.1, comma 3, l. n. 20/1994; art. 331 c.p.p.);
2. partecipano al processo di gestione del rischio;
3. propongono le misure di prevenzione;
4. assicurano l'osservanza del Codice di comportamento e verificano le ipotesi di violazione;
5. adottano le misure gestionali, quali l'avvio di procedimenti disciplinari, la sospensione e rotazione del personale;
6. osservano le misure contenute nel PTPCeT (art. 1, comma 14, della l. n.190/2012).

### ***I Responsabili di Area sono pertanto tenuti a collaborare con il RPCT:***

1. nella definizione dell'analisi del contesto esterno;
2. nella mappatura dei processi;
3. nell'identificazione degli eventi rischiosi;
4. nell'analisi delle cause;
5. nella valutazione del livello di esposizione al rischio dei processi;
6. nella identificazione e progettazione delle misure.

### ***RASA - Responsabile dell'Anagrafe Unica delle Stazioni Appaltanti***

Il Comune di Bobbio Pellice ha attribuito il ruolo di RASA al Geometra Tumminello Gabriele dipendente addetto all'area tecnica nominato con provvedimento n. 10 del 29.12.2017, per lo svolgimento delle funzioni previste dalle norme ad oggi vigenti, come ulteriore misura

---

<sup>2</sup> Tenuto conto delle difficoltà applicative che i piccoli comuni, in particolare, possono incontrare nel tenere distinte le funzioni di RPCT e di componente del Nucleo di valutazione, l'Autorità auspica, comunque, che anche i piccoli comuni, laddove possibile, trovino soluzioni compatibili con l'esigenza di mantenere separati i due ruoli. Laddove non sia possibile mantenere distinti i due ruoli, circostanza da evidenziare con apposita motivazione, il ricorso all'astensione è possibile solo laddove il Nucleo di valutazione abbia carattere collegiale e il RPCT non ricopra il ruolo di Presidente (Aggiornamento 2018 del PNA).

organizzativa di trasparenza in funzione di prevenzione della corruzione (articolo 33-ter del Decreto-legge del 18 ottobre 2012 n. 179).

### ***Tutti i dipendenti del Comune di Bobbio Pellice***

1. partecipano al processo di gestione del rischio;
2. osservano le misure contenute nel PTPCeT. (art. 1, comma 14, della l. n. 190/2012);
3. segnalano le situazioni di illecito al RPCT;
4. segnalano casi di personale conflitto di interessi (art. 6 bis l. n. 241/1990; artt. 6 e 7 Codice di comportamento DPR 62/2013).

### ***Collaboratori a qualsiasi titolo dell'amministrazione***

1. osservano le misure contenute nel PTPCeT;
2. segnalano le situazioni di illecito;
3. sottoscrivono il loro impegno ad osservare il Codice di comportamento del Comune di Bobbio Pellice;
4. autocertificano l'assenza di cause di inconferibilità e incompatibilità eventualmente necessarie;
5. producono gli elementi necessari ad attestare l'assenza di conflitti di interesse.

### ***Organismo Associato di Valutazione***

1. considera i rischi e le azioni inerenti alla prevenzione della corruzione nello svolgimento dei compiti ad esso attribuiti;
2. produce l'attestazione dell'assolvimento degli obblighi di trasparenza, previsto dal d.lgs. 150/2009;
3. esprime parere obbligatorio sul codice di comportamento e sulle eventuali integrazioni previste;
4. verifica che i PTPCeT siano coerenti con gli obiettivi stabiliti nei documenti di programmazione strategico-gestionale e che nella misurazione e valutazione delle performance si tenga conto degli obiettivi connessi all'anticorruzione e alla trasparenza;
5. verifica i contenuti della relazione annuale con i risultati dell'attività svolta dal RPCT;
6. può essere interpellato da Anac in merito allo stato di attuazione delle misure di prevenzione della corruzione e trasparenza;
7. offre supporto metodologico al RPCT e agli altri attori in riferimento alla corretta attuazione del processo di gestione del rischio corruttivo.

### ***Ufficio Procedimenti Disciplinari (U.P.D)***

1. è costituito dal Segretario Comunale dottor Emanuele Matina

2. svolge i procedimenti disciplinari nell'ambito della propria competenza (art. 55 bis d.lgs. n. 165/2001);
3. provvede alle comunicazioni obbligatorie nei confronti dell'autorità giudiziaria (art. 20 d.P.R. n. 3/1957; art.1, comma 3, l. n. 20/1994; art. 331 c.p.p.);
4. propone l'aggiornamento del Codice di comportamento.

## **D. LE RESPONSABILITÀ**

### ***Del RPCT***

A fronte dei compiti che la legge attribuisce al RPCT sono previste consistenti responsabilità in caso di inadempimento (art. 1 comma 8, comma 12 della Legge n. 190/2012).

L'art. 1, comma 14, individua due ulteriori ipotesi di responsabilità:

- una forma di responsabilità dirigenziale che si configura nel caso di: *"ripetute violazioni delle misure di prevenzione previste dal piano"*;
- una forma di responsabilità disciplinare *"per omesso controllo"*.

Il PNA 2019 conferma - in caso di commissione di un reato di corruzione, accertato con sentenza passata in giudicato, all'interno dell'amministrazione - le responsabilità del RPCT che sono di tipo dirigenziale, disciplinare, per danno erariale e all'immagine della pubblica amministrazione. Il RPCT può essere esentato dalla responsabilità ove dimostri di avere proposto un PTPCeT con misure adeguate, di aver vigilato sul funzionamento e sull'osservanza dello stesso.

In materia di Trasparenza, l'inadempimento degli obblighi di pubblicazione previsti dalla normativa vigente costituiscono elemento di valutazione della responsabilità dirigenziale del RPCT anche ai fini della corresponsione della retribuzione di risultato e del trattamento accessorio collegato alla performance individuale.

Il RPCT non risponde dell'inadempimento degli obblighi di cui sopra se prova che tale inadempimento è dipeso da cause a lui non imputabili.

### ***Dei dipendenti***

Le misure di prevenzione e contrasto alla corruzione adottate nel PTPCeT devono essere rispettate da tutto il personale, siano essi dipendenti o apicali (art. 1, comma 14, Legge n. 190).

### ***Dei Responsabili di Area e collaboratori***

Ai sensi dell'art. 46 del d.lgs. 33/2013, l'inadempimento degli obblighi di pubblicazione previsti dalla normativa vigente, il rifiuto, il differimento e la limitazione dell'accesso civico, al di fuori delle ipotesi previste dall'articolo 5-bis, costituiscono elemento di valutazione della responsabilità dirigenziale. Gli stessi sono causa di responsabilità per danno all'immagine dell'amministrazione e sono comunque valutati ai fini della corresponsione della retribuzione di risultato e del trattamento accessorio collegato alla performance individuale dei responsabili.

Il PNA 2019 ribadisce lo specifico dovere dell'intera struttura di collaborare attivamente con il RPCT, dovere la cui violazione deve essere ritenuta particolarmente grave in sede di responsabilità disciplinare.

## **E. SISTEMA DI MONITORAGGIO**

Il monitoraggio interno sull'attuazione del PTPCeT viene svolto secondo le seguenti modalità:

- la responsabilità di monitoraggio è assegnata al RPCT;
- il monitoraggio è effettuato in coordinamento con i dipendenti dell'Ente e i criteri adottati sono:
  - il rispetto delle scadenze previste dal PTPCeT;
  - l'esecuzione delle misure correttive del rischio;
- il RPCT ogni anno, entro il 15 dicembre o diversa data prevista da Anac, predispone la relazione recante i risultati dell'attività svolta e si occupa della pubblicazione in formato pdf nella sezione "Amministrazione Trasparente".

Nel "Piano dei Rischi 2022" sono presenti le misure di mitigazione del rischio generali e specifiche dettagliando il responsabile e i tempi di applicazione e attuazione, nonché i relativi indicatori, qualora disponibili.

Gli obiettivi Anticorruzione e Trasparenza sono invece monitorati e rendicontati nei documenti del Piano della Performance.

Le informazioni fornite dal sistema di monitoraggio sull'anno precedente sono utilizzate per l'aggiornamento del presente PTPCeT e gli esiti del monitoraggio dovranno produrre informazioni utili a verificare l'efficacia delle misure e il loro impatto sull'organizzazione.

## F. COORDINAMENTO CON GLI STRUMENTI DI PROGRAMMAZIONE

Per rendere evidente l'integrazione degli strumenti programmatori e garantire il collegamento tra performance e prevenzione della corruzione, nel Piano della Performance dell'Ente e nel relativo Sistema di Misurazione e Valutazione, si farà riferimento a obiettivi, indicatori e target relativi a risultati collegati al presente PTPCeT.

Dunque, l'Ente inserirà nel proprio Piano delle Performance (PdP) obiettivi di performance organizzativa (tramite indicatori di risultato e di processo, prevalentemente associabili al livello strategico e operativo) e di performance individuale (obiettivi assegnati ai Responsabili, al Segretario Comunale/RPCT e al personale a vario titolo coinvolto), relativi all'attuazione della disciplina della prevenzione della corruzione e della trasparenza.

Le misure di trattamento specifiche del rischio individuano, in maniera vincolante, le azioni, i relativi responsabili ed i tempi massimi. Il monitoraggio di tali misure può essere effettuato analogamente a quanto previsto dal sistema dei controlli interni, ovvero nei diversi step di monitoraggio intermedio del grado di raggiungimento del PEG/Piano Performance definiti nel corso dell'anno.

Gli obiettivi Anticorruzione e Trasparenza sono infine rendicontati nei documenti di consuntivazione degli obiettivi annuali a chiusura del ciclo della performance (Relazione sulla performance).

RESPONSABILE	N. OBIETTIVO GESTIONALE	DESCRIZIONE OBIETTIVO GESTIONALE	RISULTATO ATTESO E TEMPI DI REALIZZAZIONE	DIPENDENTI COINVOLTI
SEGRETARIO	1	<b>Attuazione del Piano Triennale di Prevenzione della Corruzione e della trasparenza</b>	1) Approvazione in Giunta del PTPCT relativo all'anno corrente; 2) Redazione relazione sullo stato di attuazione delle misure previste dal PTPCT da parte del RPCT: rispetto di modalità e tempi stabiliti da ANAC 3) Pubblicazione sul sito istituzionale dell'Ente dell'Attestazione del livello di Trasparenza rilasciata dall'OV: entro il 30/06/2022	Tutti

## G. ANALISI DEL CONTESTO ESTERNO

L'analisi del contesto esterno rappresenta la prima e indispensabile fase del processo di gestione del rischio. Permette di ottenere informazioni necessarie a comprendere come il rischio di corruzione possa manifestarsi all'interno dell'amministrazione per via della specificità dell'ambiente in cui la stessa opera in termini di strutture territoriali, dinamiche sociali, economiche e culturali.

Secondo i dati contenuti nella "[Relazione sull'attività delle forze di polizia, sullo stato dell'ordine e della sicurezza pubblica e sulla criminalità organizzata](#)" trasmessa dal Ministro dell'Interno alla Presidenza della Camera dei Deputati il 27 novembre 2020, per l'Area Metropolitana di Torino si evince che:

*L'ampio territorio dell'area metropolitana di Torino e della provincia evidenziano un quadro criminale particolarmente articolato e variegato, composto da associazioni autoctone ed alloctone che coesistono, rimanendo, comunque, in secondo piano rispetto alla 'Ndrangheta che da anni è diffusamente presente.*

*La predetta organizzazione mafiosa <sup>(8)</sup>, rispetto agli altri sodalizi criminali, risulta essere la più diffusa sul territorio, in quanto è riuscita a riadattarsi e ad organizzarsi in aree molto diverse da quelle di origine. Le articolazioni della 'Ndrangheta operano come una sorta di franchising, dotate di ampia autonomia criminale, libere di autodeterminarsi e di gestire il proprio potere mafioso sui territori di competenza.*

*In ambito provinciale, il predetto sodalizio, oltre ad essere impegnato nelle classiche attività illecite <sup>(9)</sup> come l'estorsione, l'usura, il controllo del gioco d'azzardo, il trasferimento fraudolento di valori, il recupero crediti con modalità intimidatorie, il porto e la detenzione illegale di armi, è soprattutto dedito al traffico internazionale di sostanze stupefacenti, all'edilizia in generale nonché all'intestazione fittizia di beni.*

*Le più recenti operazioni di polizia hanno documentato la sua elevata pervasività, favorita anche dalle privilegiate relazioni che intercorrono con il mondo imprenditoriale, politico ed economico. La stessa ha orientato i propri interessi verso le opportunità di arricchimento offerte dalla possibilità di aggiudicarsi numerose opere pubbliche, anche grazie al modus operandi utilizzato <sup>(10)</sup>. Le sue capacità, gli hanno consentito di infiltrare i propri elementi anche nel business dei biglietti delle partite di calcio, dando vita ad un pericoloso legame di affari fra esponenti ultras e soggetti appartenenti alla 'Ndrangheta.*

*Al riguardo si segnala l'operazione "Last Banner" condotta dalla Polizia di Stato il 16 settembre 2019, che ha portato all'esecuzione di un'ordinanza di custodia cautelare nei confronti di 12 soggetti, responsabili di associazione per delinquere finalizzata all'estorsione, all'autoriciclaggio e alla violenza privata, condotte illecite poste in essere proprio nell'ambito della tifoseria organizzata della squadra di calcio Juventus. <sup>(11)</sup>*

**(8)** L'infiltrazione nell'area di consorterie criminali è desumibile anche dai provvedimenti di scioglimento di 3 Consigli comunali in provincia di Torino, succedutisi nel corso del tempo: Bardonecchia (TO), primo nel nord Italia ad essere sciolto per infiltrazione mafiose con D.P.R. 2 maggio 1995; Leini (TO) con D.P.R. 30 marzo 2012; Rivarolo Canavese (TO) con D.P.R. 25 aprile 2012.

**(9)** 18 marzo 2019 - Carmagnola (TO), province di Torino, Cuneo e Vibo Valentia - La Guardia di Finanza e l'Arma dei Carabinieri, nell'ambito di due convergenti operazioni, rispettivamente denominate "Carminius" e "Bellavita", hanno eseguito un'ordinanza di custodia cautelare in carcere nei confronti di 17 soggetti responsabili, a vario titolo, di associazione per delinquere di tipo mafioso finalizzata alla produzione e al traffico internazionale di stupefacenti, al trasferimento fraudolento di valori, alle estorsioni, all'emissione di fatture per operazioni inesistenti e truffa. L'indagine ha consentito di disarticolare un sodalizio 'ndranghetista, operativo sul territorio piemontese e collegato alla cosca "Bonavota" di Sant'Onofrio (VV). Gli arrestati erano dediti alle estorsioni ai danni di imprenditori ed al traffico di droghe. Nel medesimo contesto operativo sono stati sottoposti a sequestro numerosi immobili, società (finanziarie, immobiliari, concessionarie di autoveicoli, imprese edili), conti correnti e cassette di sicurezza, per un valore complessivo di oltre 45.000.000 di euro.

**(10)** Il modus operandi adottato è teso a rilevare il controllo delle attività economiche legali ed a condizionare le future competizioni elettorali locali, sapendo già che i candidati sostenuti, una volta eletti, asseconderanno le aspettative dei mafiosi che li hanno aiutati, favorendoli nel rilascio di concessioni e autorizzazioni, nell'assegnazione di appalti e nel controllo di settori di attività pubbliche.

**(11)** L'ultimo filone d'indagine è stato avviato a seguito della denuncia presentata da un funzionario della squadra di calcio Juventus con la quale segnalava di aver ricevuto pressioni da alcuni esponenti di rilievo dei gruppi ultras della squadra affinché venissero loro concesse varie tipologie di favori. Gli approfondimenti investigativi hanno, infatti, portato alla luce una serie di estorsioni e di tentativi posti in essere sistematicamente ai danni della società calcistica e della ditta che gestiva, in concessione, alcuni bar della curva, al fine di ottenere un considerevole numero di consumazioni gratuite. Emergeva, inoltre, che al rifiuto della società di aderire alle richieste, venivano poste in essere alcune ritorsioni che, in più occasioni, cagionavano danni economici alla società, tra cui anche le sanzioni comminate a seguito dei cori razzisti intonati durante le gare sportive. Inoltre, veniva alla luce che i capi ultras, attraverso la forza dell'intimidazione, costringevano i tifosi ordinari ad abbandonare il loro posto nominativamente assegnato, imponendo le proprie direttive su come incitare o meno la squadra. Ai responsabili, tratti in arresto, è stato altresì contestato il reato di associazione per delinquere ed il reimpiego di denaro derivante dalla rivendita, a prezzo maggiorato, dei biglietti ottenuti o gratuitamente o a prezzo ridotto.

Nel recente passato, alcune attività investigative hanno evidenziato un quadro preciso sulle attività criminali della 'ndrangheta nel territorio in esame confermando i forti legami tra le ramificazioni Piemontesi e la "casa madre" in Calabria. Le suddette attività hanno consentito, inoltre, di delineare la "mappa" degli insediamenti della 'Ndrangheta a Torino ed in provincia così come segue: "locale" di Natile di Careri (c.d. dei "natiloti"), unitamente ad esponenti delle 'ndrine di Locri (RC), di Roccella Ionica (RC) e di San Luca (RC); "locale" di Siderno, insieme ad alcuni elementi di Locri (RC); "locale" di Cuorgnè, promossa da esponenti di Grotteria (RC), di Mammola (RC), di Gioiosa Ionica (RC), di Condofuri (RC); "locale" di Volpiano, costituita dai "Barbaro" e da alcuni affiliati di Platì (RC); "locale" di Rivoli, riconducibile alle 'drine di San Luca (RC); "locale" di San Giusto Canavese, costituita da elementi appartenenti alle cosche di Ciminà (RC), di Platì (RC), di Gioiosa Ionica (RC), di San Giorgio Morgeto (RC) con interessi in tutto il territorio nazionale ed all'estero (Spagna e Brasile); "locale" di Chivasso <sup>(12)</sup>, creata da esponenti di Seminara insieme elementi di Reggio Calabria e Cardeto, di Rosarno (RC), di Nardodipace (VV); "locale" di Moncalieri, costituita da 'ndrine di Gioiosa Ionica; "locale" di Giaveno, attivata da Rosarno (RC) e da esponenti palermitani.

Inoltre sono attive le 'ndrine distaccate di San Mauro Marchesato, operante a Torino e collegata alla 'ndrina di Cutro (KR), e la "locale" di San Mauro Torines. Oltre al forte attivismo calabrese si registra, anche se in forma meno estesa e consolidata, la presenza di altre consorterie "nostrane" provenienti dalle regioni ad alta incidenza mafiosa, quali Sicilia e Campania.

Per quanto attiene la criminalità straniera, tra le consorterie maggiormente attive a Torino ed in provincia, si confermano, tra i più attivi, i nigeriani, i maghrebini, i cinesi, gli albanesi, i romeni ed i nomadi.

In particolare, le organizzazioni albanesi presenti sul territorio torinese, fondano la propria forza sulla consolidata capacità dei clan di gestire significativi traffici internazionali di sostanze stupefacenti (favoriti anche dalla presenza in Albania di importanti raffinerie che producono una

grande quantità di stupefacenti, già importati, come materia prima, dalla Turchia, dall'Olanda e dai paesi del Sud America) e di fornire servizi d'intermediazione nelle rotte illegali (prima fra tutte quella balcanica) mantenendo stretti rapporti con i sodalizi criminali in madrepatria.

I suddetti gruppi hanno acquisito un ruolo di assoluto rilievo nel traffico degli stupefacenti, instaurando rapporti paritari anche con gli esponenti delle organizzazioni criminali storicamente insediate nel territorio. Tali sodalizi risultano attivi anche nello sfruttamento della prostituzione.

Le organizzazioni nigeriane, presenti sul territorio torinese, concentrano i propri interessi illeciti nel traffico delle sostanze stupefacenti (per lo più cocaina), avvalendosi dei corrieri "ovulatori" che si approvvigionano dal Sud America utilizzano i vettori aerei. Gli stessi, sono particolarmente attivi nello sfruttamento della prostituzione (ai danni delle proprie connazionali), nel riciclaggio e nella gestione, a livello imprenditoriale, dei phone center, dei money transfer e degli esercizi commerciali etnici. Precorsa attività investigativa ha documentato la presenza, a Torino e in provincia, di due distinte organizzazioni criminali nigeriane, la "eiye" o "supreme eiye confraternity", la "black axe" e la "maphite", sodalizi particolarmente pericolosi e violenti.

In ordine alla criminalità romena si conferma il loro interesse alla commissione dei reati contro il patrimonio, il riciclaggio dei mezzi di movimentazione terra (trafugati per lo più all'interno di cantieri destinati all'ammodernamento delle linee ferroviarie e dei tratti autostradali), allo sfruttamento della prostituzione (anche minorile), al traffico di t.i.e., al narcotraffico, alla clonazione e all'indebito utilizzo delle carte di credito, alle truffe on-line e alla realizzazione di apparecchiature idonee ad intercettare le comunicazioni informatiche sensibili (avvalendosi anche di esperti in madrepatria).

Si rammenta, inoltre, che nel giugno 2018 la Corte di Cassazione <sup>(13)</sup> ha riconosciuto, per la prima volta in Italia, il delitto di associazione di tipo mafioso a carico di un sodalizio composto esclusivamente da soggetti originari della Romania. Gli stessi, sono stati ritenuti responsabili di diversi gravi reati (tra i quali la tratta e lo sfruttamento della prostituzione).

**(12)** 20 novembre 2019 - la Polizia di Stato e la Guardia di Finanza nell'ambito dell'operazione "Friends", hanno eseguito una misura restrittiva nei confronti di 24 persone, responsabili di associazione finalizzata al traffico di stupefacenti e di reati in materia di armi. L'indagine ha fatto luce su un consistente traffico di sostanze stupefacenti perpetrato tra Calabria, Abruzzo, Molise, Lazio e Piemonte. I destinatari del provvedimento restrittivo erano appartenenti a due distinte organizzazioni criminali dell'area garganica: i clan "Li Bergolis" e "Bayan-Papa-Ricci". Tra gli arrestati figurano anche 2 soggetti vicini alle famiglie "Pesce-Bellocco", operanti a Rosarno e Torino, in stretti rapporti di affari con la predetta organizzazione criminale per la compravendita di partite di droga e la fornitura di armi.

**(13)** Nel giugno 2018, a seguito dell'operazione denominata "Brigada", avviata nel 2012 e conclusasi tra il 2013/2014, la Corte di Cassazione ha riconosciuto, per la prima volta in Italia, il delitto di associazione di tipo mafioso, con riferimento ad un sodalizio composto esclusivamente da soggetti originari della Romania, ritenuti responsabili di numerosi e gravi reati tra i quali la tratta e lo sfruttamento della prostituzione, confermando il salto di qualità della criminalità romena passata da semplice banda a vera e propria associazione mafiosa.

Nel contesto provinciale i sodalizi cinesi, grazie alla crescita esponenziale dei flussi migratori e degli interessi commerciali, hanno assunto configurazioni inedite a cui corrispondono diversi livelli di strutturazione e operatività. La criminalità cinese si contraddistingue da un forte senso di appartenenza e da una quasi totale chiusura agli influssi esterni, risultando, altresì, molto attiva nello spaccio di droga, soprattutto ketamina (il cui uso risulta largamente diffuso all'interno della comunità stessa), nel controllo della prostituzione, nella gestione dell'immigrazione clandestina e nello sfruttamento della manodopera.

*Oltre alle sopracitate attività illecite, i gruppi con struttura più efficiente tentano di inserirsi nel tessuto imprenditoriale controllando piccole aziende, ristoranti, pizzerie, phone center e agenzie di money transfer funzionali al reimpiego dei capitali illeciti.*

*Infine, nell'area metropolitana è molto diffuso il commercio dei prodotti con marchi contraffatti in vendita presso attività commerciali intestate a cittadini cinesi che, dietro un'apparente gestione legale, commercializzano anche prodotti fabbricati in Cina che non rispettano le normative e gli standard fissati dall'Unione Europea.*

*Negli ultimi anni, l'infiltrazione capillare delle consorterie criminali e dei singoli soggetti magrebini hanno assunto proporzioni significative nel territorio torinese. La criminalità magrebina (in particolare marocchina) già dedita ai reati predatori, è entrata attivamente nel redditizio mercato delle sostanze stupefacenti esercitando un forte controllo del mercato delle droghe leggere e nel traffico di hashish e cocaina, grazie anche alla disponibilità di connazionali da impiegare come manovalanza a basso costo e alla facilità di approvvigionamento degli stupefacenti provenienti dall'Olanda e dalla Spagna. Le predette organizzazioni riescono a coordinare le proprie attività illecite direttamente dal Nord-Africa e, grazie al buon livello di integrazione nel tessuto sociale torinese e all'apertura di nuove attività commerciali (apparentemente lecite), riciclano autonomamente i propri proventi illeciti.*

*I nomadi sono organizzati in gruppi criminali dediti prevalentemente alla commissione di delitti contro il patrimonio (furti, rapine e truffe). In particolar modo attivi nella zona di Carmagnola (TO).*

**Fonte:** XVIII LEGISLATURA—DISEGNI DI LEGGE E RELAZIONI—DOCUMENTI—DOC.XXXVIII N.3 VOL.I

Per quanto attiene l'attività di Polizia Giudiziaria svolta dal Comando di Polizia Locale del Comune di Bobbio Pellice, di seguito si riportano le risultanze delle attività di rilevanza penale per l'anno 2021.

N. 0 notizie di reato alla Procura della Repubblica.

Nell'ambito delle attività a rilevanza penale:

- n. 0 sequestri penali;
- n. 0 persone, tutte in flagranza di reato;
- n. 0 violazioni penali relative alla droga;
- n. 0 per evasione arresti domiciliari;
- n. 0 per resistenza e lesioni;

N. 0 patenti di guida ritirate e n. 0 veicoli ritirati per mancanza di assicurazione.

Dal punto di vista territoriale e demografico, di seguito si riportano alcuni indicatori riassuntivi rilevati da ISTAT e accessibili nel loro portale di mappatura rischi comuni italiani <https://www.istat.it/it/mappa-rischi>

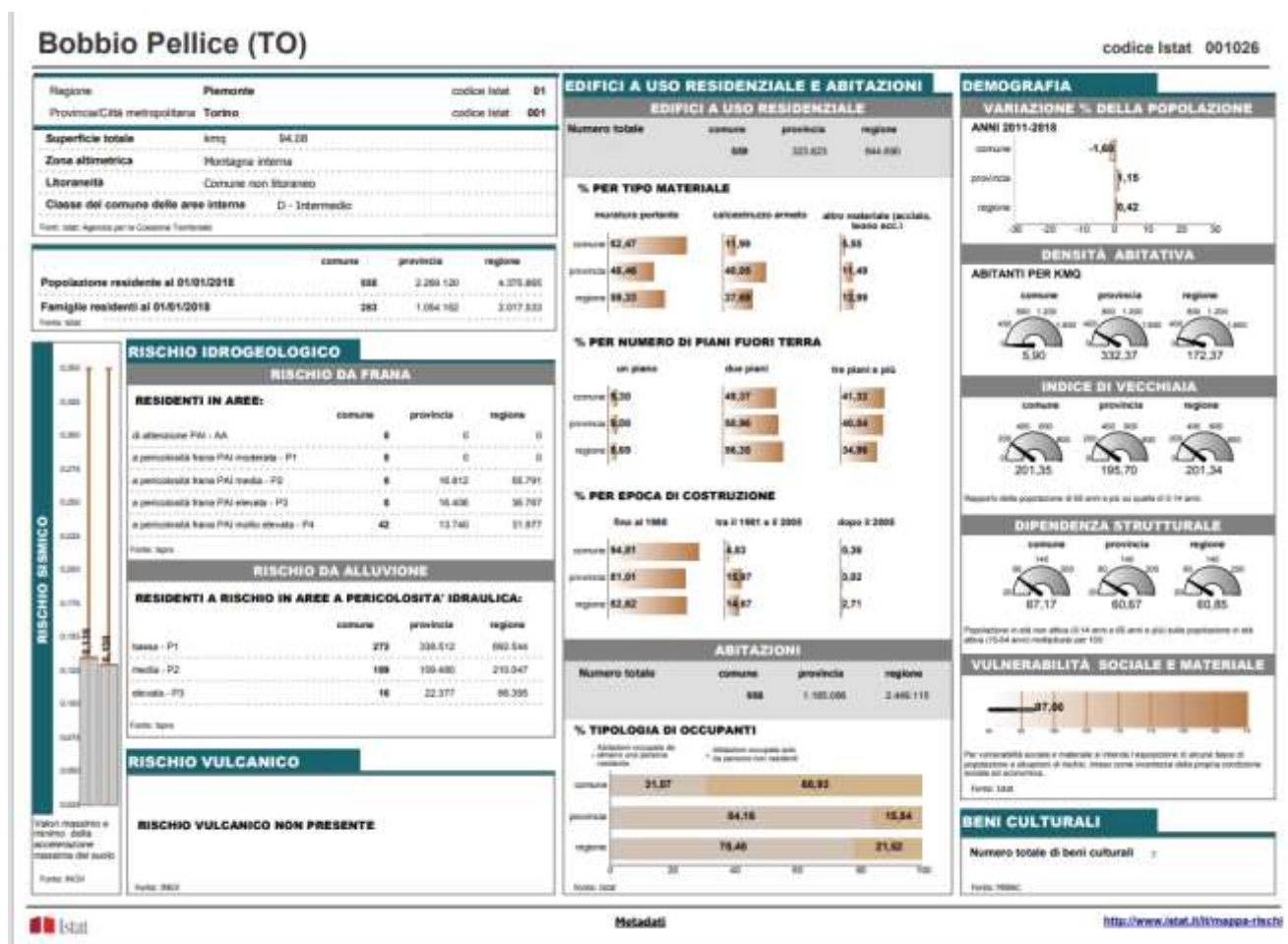

## H. ANALISI DEL CONTESTO INTERNO

Il presente PTPCeT tiene conto della specificità della struttura organizzativa comunale dell'Ente al 01.01.2022.

Complessivamente alla data del 01.01.2022, la dotazione organica del Comune di Bobbio Pellice è di n. 6 dipendenti a tempo indeterminato, di cui n. 2 titolari di posizione organizzativa e n. 0 in comando presso altro Ente, n.1 Segretario Comunale a scavalco (non titolare di PO), n. 0 dipendenti a tempo determinato.

Con riferimento al contesto interno del Comune di Bobbio Pellice si può rilevare un equilibrato e bilanciato ruolo dei diversi organi e dei livelli di indirizzo gestionali, compatibilmente alla struttura organizzativa.

La struttura organizzativa prevede una precisa differenziazione di ruoli e di responsabilità che portano il RPCT a non avere titolarità nelle singole procedure, ma a verificare che le stesse siano indirizzate in modo coerente rispetto alla programmazione di competenza degli organi politici.

Di seguito si riporta l'organigramma vigente:

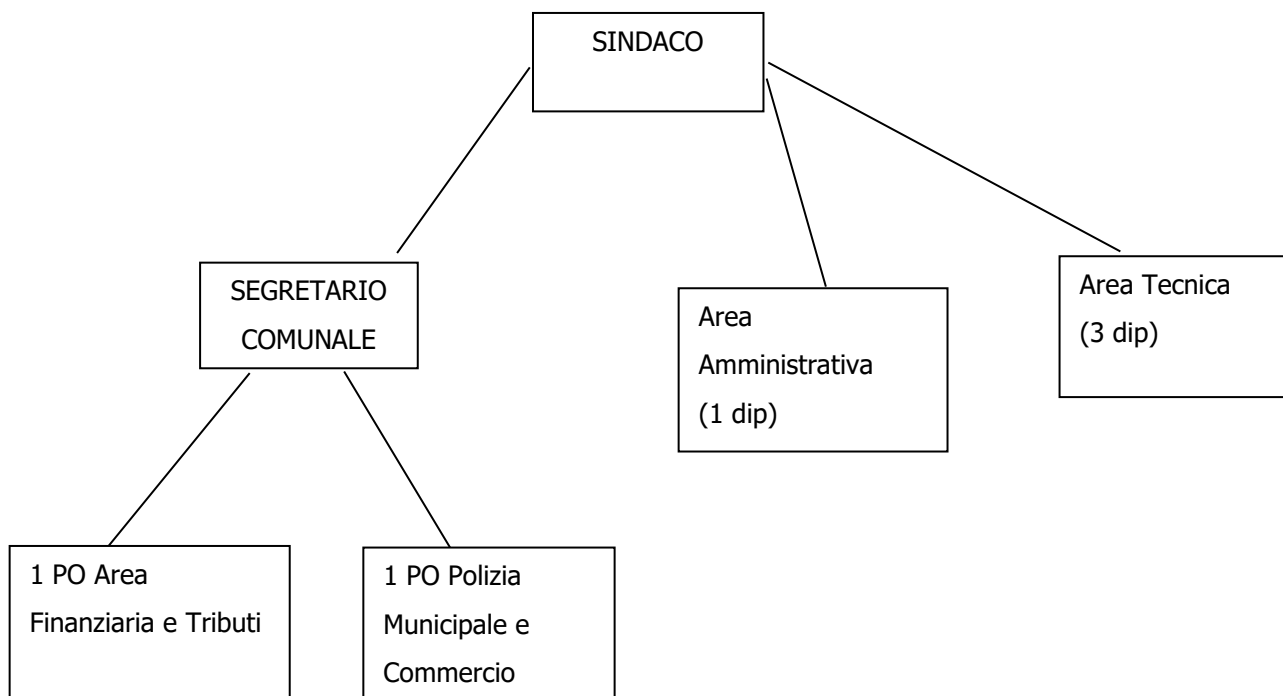

## ***Mappatura dei Processi per Aree di rischio "Generali" e "Specifiche"***

Le Aree di Rischio previste dal PNA 2019 per le quali è stata realizzata la mappatura dei processi del Comune di Bobbio Pellice sono le seguenti:

- A. Acquisizione e progressione del personale;
- B. Provvedimenti ampliativi della sfera giuridica senza effetto economico diretto ed immediato per il destinatario (es. autorizzazioni e concessioni, etc.);
- C. Provvedimenti ampliativi della sfera giuridica con effetto economico diretto ed immediato per il destinatario (es. erogazione contributi, etc.);
- D. Contratti pubblici;
- E. Incarichi e nomine;
- F. Gestione delle entrate, delle spese e del patrimonio;
- G. Controlli, verifiche, ispezioni e sanzioni;
- I. Altre Aree di rischio specifiche:
  - Gestione del territorio

### **G.4.1.A. Acquisizione e gestione del personale**

Numero di processi mappati per l'area di rischio: 3

- CONFERIMENTO DI INCARICHI EXTRA ISTITUZIONALI;
- PROGRESSIONI DI CARRIERA;
- RECLUTAMENTO DEL PERSONALE.

### **G.4.1.B. Provvedimenti ampliativi della sfera giuridica senza effetto economico diretto ed immediato per il destinatario**

Numero di processi mappati per l'area di rischio: 2

- PROVVEDIMENTI DI TIPO AUTORIZZATIVO / DICHIARATIVO;
- PROVVEDIMENTI DI TIPO CONCESSORIO.

### **G.4.1.C. Provvedimenti ampliativi della sfera giuridica con effetto economico diretto ed immediato per il destinatario**

Numero di processi mappati per l'area di rischio: 4

- ATTRIBUZIONE DI VANTAGGI ECONOMICI DI QUALUNQUE GENERE A PRIVATI;
- CONCESSIONE ED EROGAZIONE DI SOVVENZIONI, CONTRIBUTI, SUSSIDI;
- GESTIONE ECONOMICA DEL PERSONALE;
- GESTIONE GIURIDICA DEL PERSONALE.

### **G.4.1.D. Contratti pubblici**

Numero di processi mappati per l'area di rischio: 7

- PROGRAMMAZIONE;
- PROGETTAZIONE;

- SELEZIONE DEL CONTRAENTE;
- ALTRE PROCEDURE DI AFFIDAMENTO;
- VERIFICA AGGIUDICAZIONE E STIPULA DEL CONTRATTO;
- ESECUZIONE DEL CONTRATTO;
- RENDICONTAZIONE DEL CONTRATTO.

#### **G.4.1.E. Incarichi e nomine**

Numero di processi mappati per l'area di rischio: 3

- CONFERIMENTO DI INCARICHI DI COLLABORAZIONE;
- INCARICHI E NOMINE PRESSO ORGANISMI PARTECIPATI;
- NOMINA SPECIFICHE PARTICOLARI RESPONSABILITA' E NOMINA TITOLARI DI POSIZIONE ORGANIZZATIVA.

#### **G.4.1.F. Gestione delle entrate, delle spese e del patrimonio**

Numero di processi mappati per l'area di rischio: 2

- GESTIONE DELLE ENTRATE E DELLE SPESE;
- GESTIONE DEI BENI PATRIMONIALI E DEMANIALI.

#### **G.4.1.G. Controlli, verifiche, ispezioni e sanzioni**

Numero di processi mappati per l'area di rischio: 1

- CONTROLLI, VERIFICHE, ISPEZIONI, SANZIONI.

#### **G.4.1.I. Altre Aree di rischio specifiche**

Per quanto attiene le I. Altre Aree di rischio specifiche si è ritenuto opportuno procedere alla individuazione delle seguenti:

#### **G.4.9 I.1 Atti di governo del territorio (Pianificazione e gestione del territorio)**

Numero di processi mappati per l'area di rischio: 5

- PIANIFICAZIONE COMUNALE GENERALE;
- PIANIFICAZIONE ATTUATIVA;
- PERMESSI DI COSTRUIRE CONVENZIONATI;
- RILASCIO O CONTROLLO DEI TITOLI ABILITATIVI;
- VIGILANZA IN MATERIA EDILIZIA.

Nell'allegato "Piano dei Rischi 2022" sono riportati fasi, attività e responsabili per ogni processo.

# **I. VALUTAZIONE DEL RISCHIO**

## ***Analisi del rischio***

Ai sensi dell'art. 3 Legge n. 241-1990 e ss. mm. ii., fanno parte integrante e sostanziale del presente PTPCeT:

- a) le strategie, le norme e i modelli standard successivamente definiti con il DPCM indicato all'art. 1, comma 4, Legge n. 190 del 2012;
- b) le linee guida successivamente contenute nel PNA 2013 e gli aggiornamenti indicati nella Determinazione Anac n. 12/2015 (PNA 2015), nella Determinazione Anac n. 831/2016 (PNA 2016), nella Determinazione Anac n. 1208/2017 (PNA 2017), nella Determinazione Anac n. 1074/2018 (PNA 2018) ed infine nella Determinazione Anac n. 1064 del 13/11/2019 (PNA 2019).

L'individuazione delle aree di rischio è il risultato di un processo complesso, che presuppone la valutazione del rischio da realizzarsi attraverso la verifica "sul campo" dell'impatto del fenomeno corruttivo sui singoli processi svolti nel Comune di Bobbio Pellice.

Per "rischio" si intende l'effetto dell'incertezza sul corretto perseguimento dell'interesse pubblico e, quindi, sull'obiettivo istituzionale dell'Ente, dovuto alla possibilità che si verifichi un dato evento di corruzione.

Per "evento" si intende il verificarsi o il modificarsi di un insieme di circostanze che si frappongono o si oppongono al perseguimento dell'obiettivo istituzionale dell'Ente.

Per processo è qui inteso un insieme di attività interrelate che creano valore trasformando delle risorse (input del processo) in un prodotto (output del processo) destinato ad un soggetto interno o esterno all'amministrazione (utente). Il processo che si svolge nell'ambito di un'area può portare da solo al risultato finale o porsi come parte di un processo complesso, con il concorso di più amministrazioni. Il concetto di processo è più ampio di quello di procedimento amministrativo e ricomprende anche le procedure di natura privatistica.

In adesione al PNA 2019:

- gli eventi rischiosi sono stati identificati per ciascun processo, fase e/o attività del processo;
- sono state individuate le cause del loro verificarsi;
- è stata realizzata la valutazione dell'esposizione al rischio dei processi.

L'analisi ha fornito come esito la mappatura dei rischi e i successivi trattamenti, di cui all'allegato "Piano dei Rischi 2022".

## **Valutazione del rischio**

Per ogni processo è stata elaborata, tenendo conto della metodologia proposta all'interno del PNA 2019, la relativa valutazione del rischio, con le seguenti caratteristiche:

- Analisi di tipo qualitativo, con motivate valutazioni e specifici criteri;
- Definizione degli Indicatori di Rischio ovvero i misuratori del livello di esposizione del processo al rischio di corruzione;
- Scala di misurazione: Alto, Medio, Basso.

**La valutazione del rischio effettuata dal Comune di Bobbio Pellice è riepilogata nell'allegato "Piano dei Rischi 2022".**

Anac, nell'Allegato 1 al PNA 2019 "Indicazioni metodologiche per la gestione dei rischi corruttivi", riprende il tema della valutazione del rischio corruttivo, andando ad esplicitare le motivazioni per cui sia oggi preferibile, sulla base delle esperienze maturate in questi anni di applicazione della succitata metodologia prevista dall'Allegato 5 al PNA 2013, una valutazione qualitativa rispetto ad una di carattere quantitativo: *"Considerata la natura dell'oggetto di valutazione (rischio di corruzione), per il quale non si dispone, ad oggi, di serie storiche particolarmente robuste per analisi di natura quantitativa, che richiederebbero competenze che in molte amministrazioni non sono presenti, e ai fini di una maggiore sostenibilità organizzativa, si suggerisce di adottare un approccio di tipo qualitativo, dando ampio spazio alla motivazione della valutazione e garantendo la massima trasparenza"*.

## **Trattamento del rischio**

La fase di trattamento del rischio consiste nell'individuazione e valutazione delle misure che debbono essere predisposte per neutralizzare o ridurre il rischio e nella decisione di quali rischi si decide di trattare prioritariamente rispetto agli altri.

Al fine di neutralizzare o ridurre il livello di rischio, debbono essere individuate e valutate le misure di prevenzione. Queste, come detto, possono essere *obbligatorie* se previste dalla norma o *specifiche* se previste nel PTPCeT.

Le misure specifiche devono essere valutate in base ai costi stimati, all'impatto sull'organizzazione e al grado di efficacia che si attribuisce a ciascuna di esse.

L'individuazione e la valutazione delle misure è compiuta dal RPCT con il coinvolgimento dei Responsabili dei Servizi dell'Ente, identificando annualmente le aree "sensibili" su cui intervenire.

Le decisioni circa la priorità del trattamento si basano essenzialmente sui seguenti fattori:

- livello di rischio: maggiore è il livello, maggiore è la priorità di trattamento;
- obbligatorietà della misura;
- impatto organizzativo e finanziario connesso all'implementazione della misura.

In applicazione del principio metodologico della "Gradualità" enunciato da Anac (PNA 2019 - parte II: i piani triennali di prevenzione della corruzione e della trasparenza nelle p.a. - 1. finalità - principi metodologici), nel presente PTCPeT si è considerato di predisporre adeguati interventi con priorità massima in riferimento ai processi/procedimenti aventi livello di rischio "alto" e "critico".

**Le misure di contrasto intraprese o da intraprendere dal Comune di Bobbio Pellice sono riepilogate nell'allegato "Piano dei Rischi 2022"**

### ***Monitoraggio successivo della gestione del rischio nei processi***

La gestione del rischio si completa con la successiva azione di monitoraggio, che comporta la valutazione del livello di rischio tenendo conto delle misure di prevenzione introdotte e delle azioni attuate.

Questa fase è finalizzata alla verifica dell'efficacia dei sistemi di prevenzione adottati e, quindi, alla successiva messa in atto di ulteriori strategie di prevenzione. Essa sarà attuata dai medesimi soggetti che partecipano all'intero processo di gestione del rischio e in stretta connessione con il sistema di programmazione e controllo di gestione.

## L. TRATTAMENTO DEL RISCHIO: PREVISIONE DELLE MISURE GENERALI

### A. Codice di comportamento

Il Comune di Bobbio Pellice ha approvato il proprio Codice di Comportamento in conformità all'art. 54, comma 5, del decreto legislativo 30 marzo 2001, n. 165 e redatto in armonia con le linee guida della deliberazione ANAC n. 177/2020 e nel pieno rispetto del Codice di comportamento dei dipendenti pubblici, emanato con DPR n. 62 del 16 Aprile 2013. Il Codice di Comportamento approvato con D.G.C. n. 9 del 30 gennaio 2014 è disponibile nella sua ultima versione aggiornata sul sito internet – sezione *Amministrazione Trasparente/Disposizioni generali/Atti Generali*.

Le disposizioni riportate nel Codice specificano le norme di condotta dei dipendenti e collaboratori dal Comune di Bobbio Pellice.

La violazione delle disposizioni del Codice, fermo restando la responsabilità penale, civile, amministrativa o contabile del dipendente, è fonte di responsabilità disciplinare accertata all'esito del procedimento disciplinare, nel rispetto dei principi di gradualità e proporzionalità delle sanzioni.

Il Comune di Bobbio Pellice contestualmente alla sottoscrizione del contratto di lavoro o, in mancanza, all'atto di conferimento dell'incarico, consegna e fa sottoscrivere ai nuovi assunti, con rapporti comunque denominati, copia del Codice di Comportamento.

Il Comune di Bobbio Pellice pubblica il Codice di Comportamento dei dipendenti sul proprio sito web istituzionale e lo rende noto a tutto il personale dipendente, nonché ai consulenti e collaboratori.

#### Modalità della programmazione della misura:

<b>Fasi/attività per la sua attuazione</b>	Come da descrizione misura
<b>Tempi di attuazione</b>	Costante nel tempo
<b>Responsabili della sua attuazione</b>	GC per approvazione e aggiornamento RPCT per comunicazione e controllo dipendenti Responsabili di Area per i fornitori Area Amministrativa e Personale per nuovi assunti e collaboratori occasionali
<b>Indicatori di monitoraggio e Valori attesi</b>	Violazioni al Codice di Comportamento: 0 Consegna Codice a nuovi assunti/collaboratori: 100%
<b>Attuazione della misura</b>	2020: Violazioni al Codice di Comportamento: 0 Consegna Codice a nuovi assunti/collaboratori: 100% 2021: Violazioni al Codice di Comportamento: 0 Consegna Codice a nuovi assunti/collaboratori: 100%

## **B1. Rotazione ordinaria e B2. Rotazione straordinaria**

La rotazione del personale è considerata una misura organizzativa preventiva per limitare il consolidarsi di relazioni che possano alimentare dinamiche improprie, conseguenti alla permanenza nel tempo di determinati dipendenti nel medesimo ruolo.

La rotazione del personale è da considerarsi uno strumento ordinario di organizzazione e utilizzo delle risorse umane, da non adottare in via emergenziale o con valenza punitiva, ma sostenuto da percorsi di formazione che consentano una riqualificazione professionale.

Essa deve essere impiegata in un quadro di miglioramento delle capacità professionali senza determinare inefficienze e malfunzionamenti.

Ove non sia possibile utilizzare la rotazione occorre operare scelte organizzative o adottare altre misure di natura preventiva che possono avere effetti analoghi: evitare l'isolamento di certe mansioni (c.d. segregazione delle funzioni), favorire la trasparenza "interna" delle attività o l'articolazione delle competenze.

Nel PNA 2019 è specificato che la rotazione del personale è una misura di prevenzione della corruzione esplicitamente prevista dalla l. 190/2012 (art. 1, comma 4, lett. e - comma 5, lett. b - comma 10, lett. b), sulla quale l'Autorità intende nuovamente soffermarsi per il rilievo che essa può avere nel limitare fenomeni di "mala gestio" e corruzione.

Tenuto conto di alcune criticità operative che tale istituto presenta, l'Autorità nel PNA 2019, ha dedicato all'argomento un apposito approfondimento (Allegato 2 del PNA 2019) cui si rinvia. In tale approfondimento si è dato conto della distinzione fra la rotazione ordinaria prevista dalla Legge 190/2012 e la rotazione straordinaria prevista dall' art. 16, comma 1, lett. l-quater del d.lgs. 165/2001, che si attiva successivamente al verificarsi di fenomeni corruttivi.

L'orientamento di Anac è stato quello di rimettere l'applicazione della misura della rotazione ordinaria all'autonoma programmazione delle amministrazioni e degli altri enti tenuti all'applicazione della Legge 190/2012 in modo che questi possano adattarla alla concreta situazione dell'organizzazione degli uffici, indicando ove non sia possibile applicare la misura (per carenza di personale, o per professionalità con elevato contenuto tecnico) di operare scelte organizzative o adottare altre misure di natura preventiva con effetti analoghi (Capitolo 5 dell'Allegato 2 del PNA 2019).

Stante l'attuale configurazione della struttura organizzativa del Comune di Bobbio Pellice, l'infungibilità dei ruoli del personale e i vincoli di finanza pubblica non consentono all'Ente di utilizzare tale strumento al livello delle Posizioni Organizzative, evidenziando inoltre criticità anche nell'ambito dell'applicazione di tale principio nell'area degli incaricati di Responsabili di Procedimento.

La rotazione "straordinaria" (cfr. PNA 2019 Parte III, § 1.2) da applicarsi successivamente al verificarsi di fenomeni corruttivi, è disciplinata nel d.lgs. 165/2001, art. 16, co. 1, lett. l-quater, secondo cui «I dirigenti di uffici dirigenziali generali provvedono al monitoraggio delle attività

nell'ambito delle quali è più elevato il rischio di corruzione svolte nell'ufficio a cui sono preposti, disponendo, con provvedimento motivato, la rotazione del personale nei casi di avvio di procedimenti penali o disciplinari per condotte di natura corruttiva».

Il Comune di Bobbio Pellice si impegna ad attuare la rotazione straordinaria anche in caso **di attesa della conclusione di procedimenti penali** a carico del medesimo soggetto, allineandosi all'orientamento normativo volto a rendere autonomi i due procedimenti (cfr. d.lgs. 150/2009).

La Delibera n. 215/2019 di Anac, adottata integralmente all'interno del PNA 2019, stabilisce che la rotazione straordinaria è obbligatoriamente prevista per i reati di corruzione, concussione, istigazione alla corruzione, millantato credito, turbata libertà degli incanti e del procedimento di scelta del contraente negli affidamenti, mentre è nelle facoltà dell'Ente disporla per gli altri reati contro la P.A. (Codice Penale, Libro secondo, Capo I, Titolo II - D.Lgs. n. 39 del 2013, art. 3, D.Lgs. n. 165/2001, art. 35-bis e del D.Lgs. n. 235 del 2012).

### **Rotazione e formazione**

La formazione è una misura fondamentale per garantire ai dipendenti la qualità delle competenze professionali e trasversali necessarie e per dare luogo anche alla rotazione del personale.

Formazione, analisi dei carichi di lavoro e altre misure complementari, sono strumenti imprescindibili per rendere fungibili le competenze al fine di agevolare, nel lungo periodo, il processo di rotazione.

### **Modalità della programmazione della misura:**

<b>Fasi/attività per la sua attuazione</b>	Come da descrizione misura
<b>Tempi di attuazione</b>	Costante nel tempo
<b>Responsabili della sua attuazione</b>	GC per determinazione processi di riorganizzazione e aggiornamento Segretario/RPCT per attivazione della misura
<b>Indicatori di monitoraggio e Valori attesi</b>	Rotazioni straordinarie attivate su necessarie: 100%
<b>Attuazione della misura</b>	Nel corso del 2021, si possono assimilare a procedure di rotazione ordinaria: 1 assunzione mediante mobilità in area finanziaria

## **C. Inconferibilità - incompatibilità - incarichi extraistituzionali**

### **Per i titolari di PO**

Al momento del conferimento di ogni incarico di Posizione Organizzativa ogni dipendente deve sottoscrivere apposita dichiarazione sostitutiva circa l'inesistenza di cause di inconferibilità e di incompatibilità. Tali dichiarazioni sono comunque rese annualmente da ogni incaricato di Posizione Organizzativa e dai loro sostituti.

### **Per i commissari di gara**

Al momento del conferimento di ogni incarico quale commissario di gara, ogni soggetto sia interno all'ente sia esterno deve sottoscrivere apposita dichiarazione sostitutiva circa l'inesistenza di cause di inconferibilità e di incompatibilità. Tali dichiarazioni sono pubblicate in Amministrazione Trasparente/Bandi di gara e contratti, nella raccolta dedicata alla singola procedura di approvvigionamento.

### **Attività e incarichi extra-istituzionali**

Presso il Comune di Bobbio Pellice c'è un vincolo di rilascio di un'autorizzazione preliminare allo svolgimento di incarichi extra-istituzionali. All'atto del rilascio dell'autorizzazione, il Responsabile di Settore del dipendente (o il Segretario per le PO) acquisisce opportuna dichiarazione di assenza di conflitto di interesse per le attività extra-istituzionali eventualmente svolte.

### **Attività extra lavoro vietate (art. 53 comma 3 bis D.lgs. n.165/2001)**

Per tutti i dipendenti dell'Amministrazione comunale, fatto salvo quanto stabilito dalle norme sul rapporto di lavoro a tempo parziale e da altre specifiche norme, è vietato:

- a. l'esercizio di un'attività di tipo commerciale, artigianale, agricolo-imprenditoriale, di coltivatore diretto professionale, industriale o professionale;
- b. instaurare, in costanza del rapporto di lavoro con il Comune di Bobbio Pellice, altri rapporti di impiego, sia alle dipendenze di enti pubblici che alle dipendenze di privati;
- c. assumere cariche in società costituite a fine di lucro salvo che la carica assegnata non preveda la partecipazione all'attività di impresa, ma solo all'esercizio dei doveri e diritti del semplice socio;
- d. qualsiasi attività incompatibile con i compiti d'ufficio.

I suddetti divieti valgono anche per il dipendente che si trovi in aspettativa non retribuita o in altre forme di astensione dal lavoro non retribuite, che prevedano, comunque, il mantenimento e la conservazione del rapporto di lavoro con il Comune di Bobbio Pellice, fatte salve espresse deroghe previste da specifiche norme di legge, come nella fattispecie di cui all'art. 18 della L. 183/2010, o del contratto collettivo di lavoro.

Non possono, inoltre, essere oggetto di incarico extra lavoro da parte dello stesso ente di appartenenza:

- a) attività o prestazioni che rientrino nelle mansioni attribuite al dipendente o che comunque rientrino fra i compiti del servizio di assegnazione;
- b) attività o prestazioni rese in rappresentanza dell'amministrazione (prestazioni nelle quali il dipendente agisce per conto del Comune di Bobbio Pellice, rappresentando la sua volontà e i suoi interessi).

In tutti i casi si rinvia a quanto previsto nel vigente Regolamento di Organizzazione.

### **Attività extra lavoro che possono essere svolte previa autorizzazione (art. 53 comma 5 D.lgs. n. 165/2001)**

Fatto salvo e nel rispetto di quanto indicato dall'articolo 52 del D.lgs. 165/2001, il dipendente può, previa autorizzazione discrezionale, svolgere, fuori dall'orario di lavoro, le seguenti attività purché non incompatibili con la posizione ricoperta nell'Amministrazione:

- a) incarichi retribuiti, purché in forma temporanea, saltuaria ed occasionale a favore di soggetti sia pubblici sia privati;
- b) partecipazione (retribuita) in qualità di docente e/o relatore a lezioni e corsi, sempre che tali attività non siano incompatibili con l'attività d'istituto svolta presso l'Amministrazione del Comune di Bobbio Pellice;
- c) partecipazione (retribuita) a commissioni di concorso esterne all'Ente per assunzioni di personale e commissioni di gara per l'affidamento di contratti.

### **Vigilanza**

Ai sensi dall'art. 15 del d.lgs. n. 39/2013, al RPCT è affidato il compito di vigilare sul rispetto delle disposizioni sulle inconferibilità e incompatibilità degli incarichi di cui al medesimo decreto legislativo, con capacità proprie di intervento, anche sanzionatorio, e di segnalare le violazioni all'ANAC.

A tale proposito è utile ricordare che l'Autorità con le "Linee guida in materia di accertamento delle inconferibilità e delle incompatibilità degli incarichi amministrativi da parte del responsabile della prevenzione della corruzione", adottate con Delibera ANAC n. 833 del 3 agosto 2016 ha precisato che spetta al RPCT "avviare il procedimento sanzionatorio, ai fini dell'accertamento delle responsabilità soggettive e dell'applicazione della misura interdittiva prevista dall'art. 18 (per le sole inconferibilità). Il procedimento avviato dal RPCT è un distinto e autonomo procedimento, che si svolge nel rispetto del contraddittorio e che è volto ad accertare la sussistenza dell'elemento psicologico del dolo o della colpa, anche lieve, in capo all'organo conferente. All'esito del suo accertamento il RPCT irroga, se del caso, la sanzione inibitoria di cui all'art. 18 del d.lgs. n. 39/2013. Per effetto di tale sanzione, l'organo che ha conferito l'incarico non potrà, per i successivi tre mesi, procedere al conferimento di incarichi di propria competenza."

### Modalità della programmazione della misura:

<b>Fasi/attività per la sua attuazione</b>	<b>Come da descrizione misura</b>
<b>Tempi di attuazione</b>	<b>Costante nel tempo</b>
<b>Responsabili della sua attuazione</b>	<b>Segretario/RPCT per attivazione della misura</b>
<b>Indicatori di monitoraggio e Valori attesi</b>	<b>Verifiche attendibilità dichiarazioni inconferibilità/incompatibilità ricevute: 100%</b>
<b>Attuazione della misura</b>	<b>2020: 0% violazioni accertate al protocollo operativo</b>  <b>2021: 0% violazioni accertate al protocollo operativo</b>

### **D. Whistleblowing**

Con determinazione n. 469 del 9 giugno 2021, Anac ha dettato le più recenti "Linee guida in materia di tutela degli autori di segnalazioni di reati o irregolarità di cui siano venuti a conoscenza in ragione di un rapporto di lavoro, ai sensi dell'art. 54-bis, del d.lgs. 165/2001 (c.d. whistleblowing)".

In particolare, per quanto riguarda la tutela dei dipendenti nei confronti delle eventuali misure ritorsive che fossero messe in atto a seguito di una segnalazione di whistleblowing, Comune di Bobbio Pellice intende sin da ora adeguarsi a quanto previsto dalle nuove linee-guida, che recepiscono quanto previsto dalla Legge 179/2017 e allo stesso tempo di adempiere correttamente agli obblighi derivanti dalla disciplina di protezione dei dati personali (Regolamento (UE) 2016/679 del Parlamento europeo e d.lgs. 30 giugno 2003, n. 196, adeguato alle disposizioni del Regolamento (UE) 2016/679 tramite il d.lgs. 10 agosto 2018, n. 101).

L'articolo 54-bis del Decreto legislativo 30 marzo 2001, n.165, introduce le "Disposizioni per la tutela degli autori di segnalazioni di reati o irregolarità di cui siano venuti a conoscenza nell'ambito di un rapporto di lavoro pubblico o privato", il cosiddetto whistleblowing.

La disposizione pone tre condizioni:

- la tutela dell'anonimato;
- il divieto di discriminazione nei confronti del denunciante;
- la previsione che la denuncia è sottratta al diritto di accesso...

La tutela di anonimato viene garantita con specifico riferimento al procedimento disciplinare, proteggendo l'identità del segnalante in ogni contesto successivo alla segnalazione.

Per quanto riguarda lo specifico contesto del procedimento disciplinare, l'identità del segnalante può essere rivelata all'autorità disciplinare e all'incolpato solo nei seguenti casi:

- consenso del segnalante;

- la contestazione dell'addebito disciplinare è fondata su accertamenti distinti e ulteriori rispetto alla segnalazione;
- se la contestazione è fondata, in tutto o in parte, sulla segnalazione e la conoscenza dell'identità è assolutamente indispensabile per la difesa dell'incolpato: l'ente non potrà procedere con il procedimento disciplinare se il segnalante non acconsente espressamente alla rivelazione della propria identità. Ogni amministrazione stabilisce, dunque, le modalità con cui il RPCT trasmette all'ufficio di disciplina la segnalazione e acquisisce il consenso del segnalante a rivelare l'identità.

La tutela dell'anonimato non è sinonimo di accettazione di segnalazione anonima: la segnalazione deve provenire da dipendenti individuabili e riconoscibili, ai fini dell'attivazione dei meccanismi di tutela. In ogni caso, Anac ritiene necessario che le pubbliche amministrazioni, nel PTPCT o in altro apposito atto organizzativo con cui danno attuazione alla disciplina del whistleblowing, registrino le segnalazioni anonime e le segnalazioni di soggetti estranei alla pubblica amministrazione pervenute attraverso i canali dedicati al whistleblowing.

Il Comune di Bobbio Pellice considererà quindi anche segnalazioni anonime, ma solo nel caso in cui queste si presentino adeguatamente circostanziate e rese con dovizia di particolari, siano tali cioè da far emergere fatti e situazioni relazionandoli a contesti determinati.

### **Modalità operative**

Il Comune di Bobbio Pellice ha attivato un canale informatico dedicato alle segnalazioni condotte illecite (c.d. whistleblowing), uno strumento legale a disposizione dei lavoratori/collaboratori dell'Ente, per segnalare eventuali condotte contrarie all'etica e alla legalità dell'azione amministrativa, riscontrate nell'ambito della propria attività.

Sulla base delle linee guida di ANAC, le procedure per il whistleblowing devono avere caratteristiche precise: in particolare *“prevedono l'utilizzo di modalità anche informatiche e il ricorso a strumenti di crittografia per garantire la riservatezza dell'identità del segnalante, del contenuto delle segnalazioni e della relativa documentazione”*.

Il Comune di Bobbio Pellice in ragione delle sue ridotte dimensioni e della carenza interna di competenze informatiche specifiche ha adottato l'allegata "Procedura di Segnalazione di Illeciti o di Irregolarità - Disciplina della Tutela del Dipendente Pubblico che segnala Illeciti (C.D. Whistleblower)" **(Allegato 2 - Procedura Whistleblowing)**.

Come richiesto da Anac, le segnalazioni pervenute mediante canali diversi dalla procedura informatica sono protocollate in apposito registro riservato.

Trova piena applicazione in materia la l. 179/2017 c.d. Legge sul *Whistleblowing*, cui si rimanda integralmente.

### **Modalità della programmazione della misura:**

<b>Fasi/attività per la sua attuazione</b>	<b>Come da descrizione misura</b>
<b>Tempi di attuazione</b>	<b>Costante nel tempo</b>

<b>Responsabili della sua attuazione</b>	<b>RPCT per monitoraggio del portale di segnalazione e dell'applicazione della misura</b>
<b>Indicatori di monitoraggio e Valori attesi</b>	<b>N. segnalazioni ricevute = 0</b> <b>Gestione corretta delle segnalazioni ricevute: 100%</b>
<b>Attuazione della misura</b>	<b>N. segnalazioni ricevute:</b> <b>2020: 0</b> <b>2021: 0</b>  <b>N. segnalazioni anonime ricevute:</b> <b>2020: 0</b> <b>2021: 0</b>  <b>N. segnalazioni ricevute da soggetti esterni all'Ente:</b> <b>2020: 0</b> <b>2021: 0</b>

## **E. Formazione**

La legge 190/2012 impegna le Pubbliche Amministrazioni a prestare particolare attenzione alla formazione del personale, considerandola uno degli strumenti principali per la prevenzione della corruzione.

Il RPCT deve prevedere – nell'ambito delle iniziative formative annuali – adeguati interventi dedicati alla formazione continua, riguardante le norme e le metodologie per la prevenzione della corruzione.

L'aspetto formativo deve definire le buone prassi per evitare fenomeni corruttivi attraverso i principi della trasparenza dell'attività, l'applicazione delle misure di contrasto alla corruzione, l'applicazione del Codice di Comportamento.

L'obiettivo è di creare quindi un sistema organizzativo di contrasto fondato sia sulle prassi amministrative sia sulla formazione del personale.

### **Modalità della programmazione della misura:**

<b>Fasi/attività per la sua attuazione</b>	<b>Come da descrizione misura</b>
<b>Tempi di attuazione</b>	<b>Costante nel tempo</b>
<b>Responsabili della sua attuazione</b>	<b>RPCT per svolgimento attività formativa verso Responsabili di Area e Personale</b>
<b>Indicatori di monitoraggio e Valori attesi</b>	<b>N. ore formative effettuate = 5</b>
<b>Attuazione della misura</b>	<b>2022: effettuata formazione su 1 PO relativamente alla Trasparenza e genericamente sull'Anticorruzione</b>

## **F. Trasparenza**

### **Descrizione della misura**

La trasparenza rappresenta uno strumento fondamentale per la prevenzione della corruzione e per l'efficienza e l'efficacia dell'azione amministrativa. Da questo punto di vista essa, infatti, consente:

- la conoscenza del responsabile per ciascun procedimento amministrativo e, più in generale, per ciascuna area di attività dell'amministrazione e conseguentemente la responsabilizzazione dei funzionari;
- la conoscenza dei presupposti per l'avvio e lo svolgimento del procedimento e permette di verificare l'eventuale di "blocchi" anomali del procedimento stesso;
- la conoscenza del modo in cui le risorse pubbliche sono impiegate e permette di verificare l'eventuale utilizzo improprio di risorse pubbliche;
- la conoscenza della situazione patrimoniale dei politici e dei dirigenti e il controllo circa arricchimenti anomali verificatisi durante lo svolgimento del mandato (per gli Enti tenuti a tale pubblicazione).

L'art. 2 bis del d.lgs. 33/2013, introdotto dal d.lgs. 97/2016, ridisegna l'ambito soggettivo di applicazione della disciplina sulla trasparenza rispetto alla precedente indicazione normativa contenuta nell'abrogato art. 11 del d.lgs. 33/2013.

I destinatari degli obblighi di trasparenza sono ora ricondotti a tre macro categorie di soggetti:

- 1) le pubbliche amministrazioni di cui all'art. 1, co. 2 del d.lgs. 165/2001, ivi comprese le autorità portuali nonché le autorità amministrative indipendenti di garanzia, vigilanza e regolazione, destinatarie dirette della disciplina contenuta nel decreto (art. 2-bis, co. 1);
- 2) gli enti pubblici economici, ordini professionali, società in controllo pubblico, associazioni, fondazioni ed enti di diritto privato, sottoposti alla medesima disciplina prevista per le p.a. «in quanto compatibile» (art. 2 bis, co. 2);
- 3) le società a partecipazione pubblica, associazioni, fondazioni ed enti di diritto privato soggetti alla medesima disciplina in materia di trasparenza prevista per le p.a. «in quanto compatibile» e «limitatamente ai dati e ai documenti inerenti all'attività di pubblico interesse disciplinata dal diritto nazionale o dell'Unione europea» (art. 2-bis, co. 3).

Il Comune di Bobbio Pellice è tenuto ad adottare, entro il **31 gennaio** di ogni anno (o altra data indicata da ANAC), un unico Piano Triennale della Prevenzione della Corruzione e della Trasparenza e, in cui sia chiaramente identificata la sezione relativa alla trasparenza.

### **Modalità della programmazione della misura:**

<b>Fasi/attività per la sua attuazione</b>	<b>Come da descrizione misura e come meglio specificato nel seguente paragrafo "N. SEZIONE TRASPARENZA"</b>
<b>Tempi di attuazione</b>	<b>Costante nel tempo</b>
<b>Responsabili della sua attuazione</b>	<b>RPCT per svolgimento attività di controllo Responsabili di Area e personale incaricato per la</b>

	<b>corretta pubblicazione dei dati di competenza Nucleo di Valutazione, per l'annuale attestazione di conformità</b>
<b>Indicatori di monitoraggio e Valori attesi</b>	<b>Grado di attestazione conformità obblighi di pubblicazione annuale NdV: &gt; 66,67%</b>  <b>Monitoraggio richieste di accesso civico semplice e generalizzato</b>
<b>Attuazione della misura</b>	<b>nel 2021: relativamente all'attestazione annuale della Trasparenza prevista da Anac, il Nucleo di Valutazione ha segnalato diverse criticità</b>  <b>Attuazione della misura Accesso Civico nel 2020: rilevate n. 10 richieste di accesso civico generalizzato, tutte correttamente evase nel 2021: rilevate n. 22 richieste di accesso civico generalizzato, tutte correttamente evase</b>

## **G. Svolgimento attività successiva alla cessazione lavoro**

### **Descrizione della misura**

I dipendenti che negli ultimi tre anni di servizio hanno esercitato poteri autoritativi o negoziali per conto del Comune, nel triennio successivo alla cessazione del rapporto con il Comune di Bobbio Pellice, qualunque sia la causa di cessazione (e quindi anche in caso di collocamento in quiescenza per raggiungimento dei requisiti di accesso alla pensione), non possono avere alcun rapporto di lavoro autonomo o subordinato con i soggetti privati che sono stati destinatari di provvedimenti, contratti o accordi.

Il Comune di Bobbio Pellice attua l'art. 53, comma 16 ter del D.lgs. 165/2001 introdotto dalla legge 6.11.2012, n. 190, che prevede il rispetto di questa norma quale **clausola da inserirsi nei bandi di gara e per contro l'impresa (operatore economico) si impegna ad osservarla pena l'esclusione.**

Il PNA 2018 prevede che: "l'art. 1, co. 42, lett. l) della l. 190/2012, ha contemplato l'ipotesi relativa alla cd. "incompatibilità successiva" (*Pantouflage*), introducendo all'art. 53 del d.lgs. 165/2001, il co. 16-ter, ove è disposto il divieto per i dipendenti che, negli ultimi tre anni di servizio, abbiano esercitato poteri autoritativi o negoziali per conto delle pubbliche amministrazioni, di svolgere, nei tre anni successivi alla cessazione del rapporto di lavoro, attività lavorativa o professionale presso i soggetti privati destinatari dell'attività dell'amministrazione svolta attraverso i medesimi poteri. La norma sul divieto di *Pantouflage* prevede inoltre specifiche conseguenze sanzionatorie, quali la nullità del contratto concluso e dell'incarico conferito in violazione del predetto divieto; inoltre, ai soggetti privati che hanno conferito l'incarico è preclusa la possibilità di contrattare con le pubbliche amministrazioni nei tre anni successivi, con

contestuale obbligo di restituzione dei compensi eventualmente percepiti ed accertati ad essi riferiti.”

Le novità del PNA 2019 attengono a:

- **Ambito di applicazione** estensione del concetto di dipendente pubblico
- **Esercizio di poteri autoritativi e negoziali** es. dirigenti o funzionari con poteri dirigenziali o partecipanti al processo di decisione
- **Soggetti privati destinatari dell’attività della pubblica amministrazione** estensione più ampia possibile
- **Sanzioni**

**Modalità della programmazione della misura:**

<b>Fasi/attività per la sua attuazione</b>	<b>Come da descrizione misura</b>
<b>Tempi di attuazione</b>	<b>Costante nel tempo</b>
<b>Responsabili della sua attuazione</b>	<b>Segretario/RUP Responsabili di Area e personale incaricato per la corretta indicazione nei bandi di gara della clausola</b>
<b>Indicatori di monitoraggio e Valori attesi</b>	<b>Capitolati speciali d’appalto o Disciplinari di gara manchevoli dell’apposita clausola: 0%  Casi pantouflage evidenziatisi: 0</b>
<b>Attuazione della misura</b>	<b>Casi pantouflage evidenziatisi: 2020: 0 2021: 0</b>

**H. Commissioni e conferimento incarichi in caso di condanna**

**Descrizione della misura**

Il Comune di Bobbio Pellice intende programmare interventi idonei a garantire l'adozione e la corretta e continua attuazione della misura "Commissioni, assegnazioni di uffici e conferimento di incarichi in caso di condanna per delitti contro le PA".

Tutte le nomine e le designazioni preordinate al conferimento di incarichi da parte del Comune di Bobbio Pellice, quale membro di commissione o altro incarico fiduciario, devono essere precedute da apposita dichiarazione sostitutiva del designato o del nominato attraverso la quale viene espressa l’insussistenza di condanne per delitti contro la PA.

Per quanto attiene il controllo della veridicità di tali dichiarazioni, il Comune di Bobbio Pellice procede a richiedere a campione il certificato dei carichi pendenti dei Commissari di gara o di altri incaricati fiduciari diversi da Direttore Generale, Dirigente e Posizione Organizzativa.

In ogni caso, l'Ente individua di norma i Commissari esterni di gara e di concorso fra i dipendenti di altri Enti pubblici.

**Modalità della programmazione della misura:**

<b>Fasi/attività per la sua attuazione</b>	<b>Come da descrizione misura</b>
<b>Tempi di attuazione</b>	<b>Costante nel tempo</b>
<b>Responsabili della sua attuazione</b>	<b>Segretario/RPCT per attivazione della misura</b>
<b>Indicatori di monitoraggio e Valori attesi</b>	<b>Verifiche attendibilità dichiarazioni ricevute: 100%</b>
<b>Attuazione della misura</b>	<b>Verifiche attendibilità dichiarazioni ricevute: 100%</b> <b>Violazioni evidenziate</b> <b>2021: 0</b>

***I. Patti di integrità***

L'art. 1, c. 17, della legge n. 190/2012 prescrive che le stazioni appaltanti possono prevedere negli avvisi, bandi di gara o lettere di invito che il mancato rispetto delle clausole contenute nei protocolli di legalità o nei patti di integrità costituisce causa di esclusione dalla gara.

***Ipotesi se NON sono stati attivati***

*Nel corso del 2022 i Responsabili di Unità Organizzativa provvederanno a predisporre il testo dei patti integrità da sottoporre alla Giunta Comunale per l'approvazione e, successivamente, inserire negli avvisi, bandi di gara o lettere di invito delle future procedure di gara che verranno bandite dall'Ente.*

*Nel corso delle prossime annualità, poi, si effettuerà un attento monitoraggio sull'effettiva applicazione della misura, anche al fine delle successive valutazioni da operare sulle azioni da intraprendere per ridurre il rischio nell'area "contratti pubblici".*

**Modalità della programmazione della misura:**

<b>Fasi/attività per la sua attuazione</b>	<b>Come da descrizione misura</b>
<b>Tempi di attuazione</b>	<b>Costante nel tempo</b>
<b>Responsabili della sua attuazione</b>	<b>Responsabili Area – redazione</b> <b>Segretario Comunale – verifica e proposta alla GC</b> <b>GC – approvazione</b> <b>Successivamente, Responsabili di Area per attivazione della misura</b>
<b>Indicatori di monitoraggio e Valori attesi</b>	<b>Rispetto tempi realizzazione misura: 100%</b> <b>Bandi privi del Patto Integrità dopo la relativa approvazione del CdA: 0%</b>
<b>Attuazione della misura</b>	

## **M. TRATTAMENTO DEL RISCHIO: PREVISIONE DELLE MISURE SPECIFICHE**

Nell'allegato "Piano dei Rischi 2022", in attuazione del PNA 2019 e dello schema di caricamento e monitoraggio PTPCeT predisposto da ANAC, il Comune di Bobbio Pellice, ha individuato ed elencato misure specifiche, relative ai processi lavorativi la cui valutazione del rischio risulti "Critico" o "Alto", afferenti alle seguenti categorie:

<b>Categoria</b>
Misure di controllo
Misure di trasparenza
Misure di definizione e promozione dell'etica e di standard di comportamento
Misure di regolamentazione
Misure di semplificazione
Misure di formazione
Misure di rotazione
Misure di disciplina del conflitto di interessi

In ognuna delle diverse Aree in cui è articolato l'allegato "**Piano dei Rischi 2022**" sono pertanto riportate in apposite colonne:

- **Fasi e tempi di attuazione**
- **Indicatori di attuazione**
- **Valore target**
- **Soggetto Responsabile**

## N. TRASPARENZA

### Il nuovo accesso civico

Il D.lgs. 97/2016 ha modificato ed integrato il D.lgs. 14 marzo 2013 n. 33 (cd. "Decreto trasparenza"), con particolare riferimento al diritto di accesso civico, formalizzando le diverse tipologie di accesso ad atti e documenti da parte dei cittadini:

**Accesso "generalizzato"** che determina il diritto di accedere ai dati e ai documenti detenuti dalle pubbliche amministrazioni, ulteriori rispetto a quelli oggetto di pubblicazione;

**Accesso civico "semplice"** correlato ai soli atti ed informazioni oggetto di obbligo di pubblicazione (art. 5 D.lgs. 33/2013); le modalità e i responsabili della procedura di accesso civico sono pubblicati sul sito istituzionale al link "Amministrazione Trasparente\Altri contenuti\Accesso Civico";

**Accesso documentale** riservato ai soggetti interessati in grado di esercitare al meglio le facoltà che l'ordinamento attribuisce loro, a tutela delle posizioni giuridiche qualificate di cui sono titolari (Artt. 22 e succ. L.241/90).

Le modalità di attivazione **dell'accesso civico generalizzato**, l'iter e le esclusioni e le limitazioni all'accesso, così come dettagliate nelle Determinazioni ANAC n. 1309 del 28/12/2016 "LINEE GUIDA RECANTI INDICAZIONI OPERATIVE AI FINI DELLA DEFINIZIONE DELLE ESCLUSIONI E DEI LIMITI ALL'ACCESSO CIVICO DI CUI ALL'ART. 5 comma 3 del D.lgs. 33/13" sono state recepite in toto dal Comune di Bobbio Pellice.

### Obblighi di pubblicazione

All'art. 10 del d.lgs. 33/2013 è chiarito che la sezione del PTPCeT sulla trasparenza deve essere impostata come atto organizzativo fondamentale dei flussi informativi necessari per garantire, all'interno di ogni organizzazione, l'individuazione/l'elaborazione, la trasmissione e la pubblicazione dei dati.

Caratteristica essenziale della sezione della trasparenza è l'indicazione dei nominativi dei soggetti responsabili di ognuna di queste fasi relativamente ad ogni obbligo di pubblicazione.

L'allegata "**Mappa trasparenza**" al presente PTPCeT definisce gli obblighi di pubblicazione vigenti ai sensi del d.lgs. n. 33/2013 come modificato al d.lgs. n. 97/2016.

Sia gli obiettivi strategici in materia di prevenzione della corruzione e trasparenza (art. 1, co. 8 l. 190/2012) sia la sezione della trasparenza con l'indicazione dei responsabili della trasmissione e della pubblicazione dei documenti e delle informazioni (art. 10 co. 1, d.lgs. 33/2013) costituiscono contenuto necessario del Piano Triennale della Prevenzione della Corruzione e della Trasparenza.

### Monitoraggio

La modifica apportata all'art. 1, co. 7, della legge 190/2012 dall'art. 41 co. 1 lett. f) del d.lgs. 97/2016 che prevede vi sia un unico Responsabile della prevenzione della corruzione e della trasparenza, rientra nell'obiettivo di programmare ed integrare in modo più incisivo e sinergico la materia della trasparenza con quella dell'anticorruzione.

Il RPTC svolge, come previsto dall'art. 43 del d.lgs. n. 33/2013, l'attività di controllo sull'adempimento degli obblighi di pubblicazione, attraverso un monitoraggio **semestrale**, mediante riscontro tra quanto trasmesso e pubblicato e quanto previsto nel PTPCeT.

Al fine di agevolare l'attività di controllo e monitoraggio del RPCT di norma, il Responsabile di Area, dopo aver trasmesso i dati per la pubblicazione, informano tempestivamente il RPCT della pubblicazione, rispettando le scadenze indicate nella colonna apposita della Mappa della Trasparenza.

### **La trasparenza e la nuova disciplina della tutela dei dati personali (Reg. UE 2016/679)**

A seguito dell'applicazione dal 25 maggio 2018 del Regolamento UE 2016/679 del Parlamento Europeo e del Consiglio del 27 aprile 2016 «relativo alla protezione delle persone fisiche con riguardo al trattamento dei dati personali, nonché alla libera circolazione di tali dati» e che abroga la direttiva 95/46/CE (Regolamento generale sulla protezione dei dati) (di seguito RGPD) e, dell'entrata in vigore, il 19 settembre 2018, del decreto legislativo 101/2018, che adegua il Codice in materia di protezione dei dati personali - decreto legislativo 196/2003 - alle disposizioni del Regolamento UE 2016/679, occorre chiarire la compatibilità della nuova disciplina con gli obblighi di pubblicazione previsti dal d.lgs. 33/2013.

Occorre evidenziare, al riguardo, che l'art. 2-ter del d.lgs. 196/2003, introdotto dal d.lgs. 101/2018, in continuità con il previgente articolo 19 del Codice, dispone al comma 1 che la base giuridica per il trattamento di dati personali effettuato per l'esecuzione di un compito di interesse pubblico o connesso all'esercizio di pubblici poteri, ai sensi dell'art. 6, paragrafo 3, lett. b) del Regolamento (UE) 2016/679, «è costituita esclusivamente da una norma di legge o, nei casi previsti dalla legge, di regolamento». Inoltre il comma 3 del medesimo articolo stabilisce che «La diffusione e la comunicazione di dati personali, trattati per l'esecuzione di un compito di interesse pubblico o connesso all'esercizio di pubblici poteri, a soggetti che intendono trattarli per altre finalità sono ammesse unicamente se previste ai sensi del comma 1». Il regime normativo per il trattamento di dati personali da parte dei soggetti pubblici è, quindi, rimasto sostanzialmente inalterato essendo confermato il principio che esso è consentito unicamente se ammesso da una norma di legge o, nei casi previsti dalla legge, di regolamento.

Pertanto, fermo restando il valore riconosciuto alla trasparenza, che concorre ad attuare il principio democratico e i principi costituzionali di eguaglianza, di imparzialità, buon andamento, responsabilità, efficacia ed efficienza nell'utilizzo di risorse pubbliche, integrità e lealtà nel servizio alla nazione (art. 1, d.lgs. 33/2013), occorre che le pubbliche amministrazioni, prima di mettere a disposizione sui propri siti web istituzionali dati e documenti (in forma integrale o per estratto, ivi compresi gli allegati) contenenti dati personali, verifichino che la disciplina in materia di trasparenza contenuta nel d.lgs. 33/2013 o in altre normative, anche di settore, preveda l'obbligo di pubblicazione.

Il d.lgs. 33/2013 all'art. 7 bis, co. 4, dispone inoltre che «Nei casi in cui norme di legge o di regolamento prevedano la pubblicazione di atti o documenti, le pubbliche amministrazioni provvedono a rendere non intelligibili i dati personali non pertinenti o, se sensibili o giudiziari, non indispensabili rispetto alle specifiche finalità di trasparenza della pubblicazione».

**Comune di Bobbio Pellice**

Il Responsabile per la prevenzione  
della corruzione e della trasparenza  
*Dottor Emanuele Matina*

**Allegati:**

- 1) Piano dei Rischi 2022**
- 2) Procedura Whistleblowing**
- 3) Mappa della Trasparenza**